

S L O V E N S K Á S P R Á V A C I E S T

Výročná správa za rok 2009

Bratislava, 30.4.2010

Ing. Roman Žembera
generálny riaditeľ



Cestná sieť Slovenskej Republiky

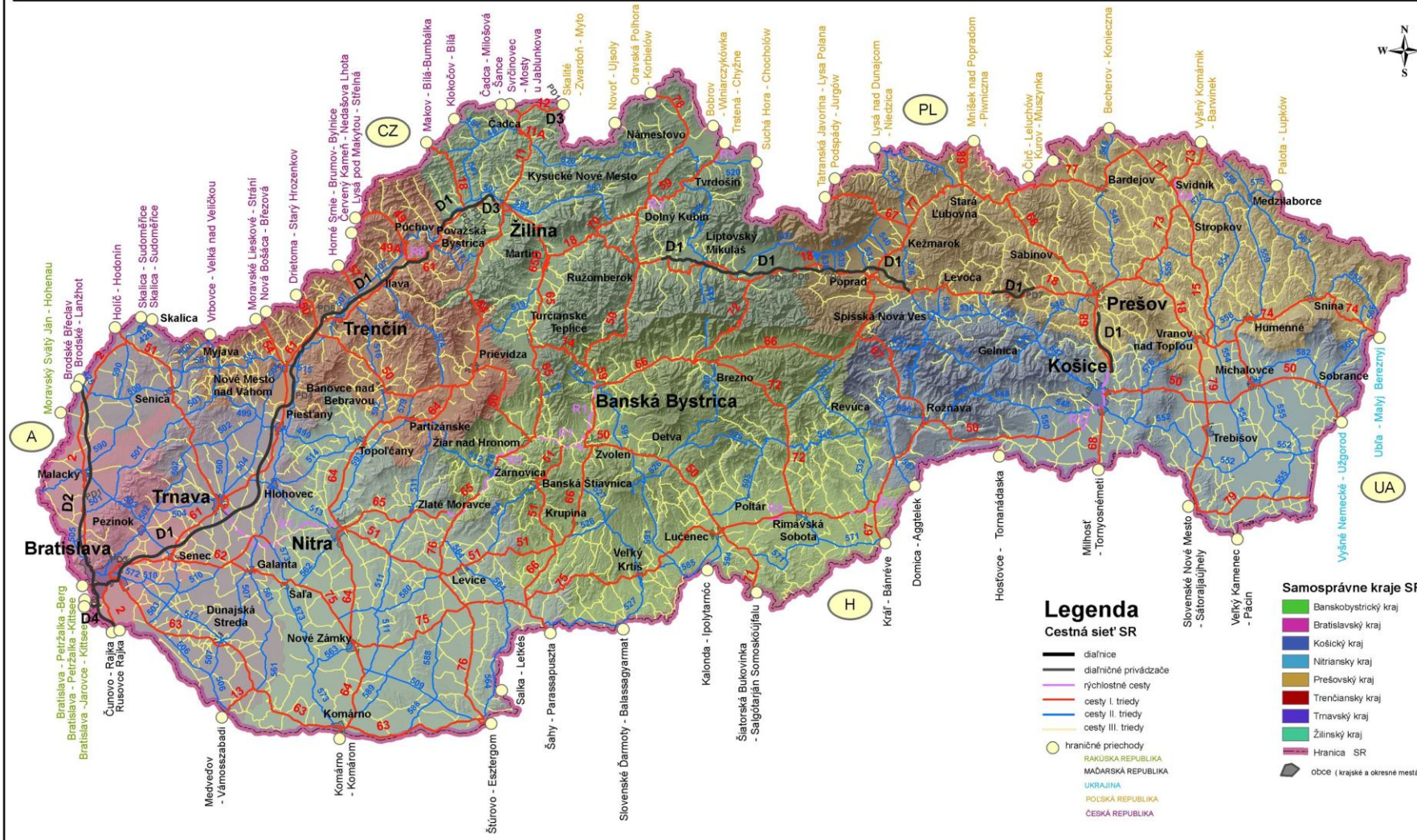

Stav k 1.1.2010

Slovenská správa ciest Bratislava, Cestná databanka, 2010

1:1 600 000

0 5 10 20 30 40 50 km

SVM50 Copyright © 2002 ÚGKK SR, ArcSlovakia s.r.o., www.arcslovakia.sk

číslo zmluvy: 078/041116-AG, č. SSC: 210/169/2004

IDENTIFIKÁCIA ORGANIZÁCIE

Názov: **Slovenská správa ciest**
Sídlo: **Miletičova 19 , 826 19 Bratislava**
Rezort: **Ministerstvo dopravy, pôšt a telekomunikácií SR**
Štatutárny orgán: **generálny riaditeľ:**
Ing. Roman Žembera
IČO : **003328**
Právna forma: Rozpočtová organizácia s vnútornými organizačnými jednotkami. Vnútorne organizačné jednotky Slovenskej správy ciest nemajú právnu subjektivitu.

Ostatní členovia vedenia organizácie v roku 2010:

JUDr. Vladimír Zachar, riaditeľ úseku vnútornej správy

Ing. Jozef Polčic, riaditeľ úseku technického rozvoja

Ivan Brečka, poverený zástupca riaditeľa úseku pre riadenie investícií a správu

Ing. Jana Janotová, riaditeľka úseku ekonomiky

Organizačná štruktúra

Slovenská správa ciest je rozpočtová organizácia zriadená Ministerstvom dopravy, pôšt a telekomunikácií Slovenskej republiky na základe zákona č. 303/1995 Z. z. o rozpočtových pravidlách v znení neskorších predpisov. Právnymi listinami, ktorými sa preukazuje vznik, existencia a ostatné právne skutočnosti týkajúce sa organizácie sú "Zriaďovacia listina rozpočtovej organizácie Slovenská správa ciest číslo 5854/M-95 zo dňa 07.12.1995 v znení jej neskorších zmien a doplnení" a "Štatút Slovenskej správy ciest číslo 5855/M-95 z 11.12.1995 v znení jeho neskorších zmien a doplnení" (poznámka: dňa 05. 02. 2003 bolo vydané úplné znenie zriaďovacej listiny Slovenskej správy ciest pod číslom 321/M-2003 a úplné znenie štatútu Slovenskej správy ciest pod číslom 322/M-2003).

Na čele Slovenskej správy ciest je generálny riaditeľ, s ktorým pracovnú zmluvu uzaviera minister dopravy, pôšt a telekomunikácií Slovenskej republiky. V roku 2009 generálny riaditeľ priamo riadil štyri úseky (úsek vnútornej správy, úsek technického rozvoja, úsek pre riadenie investícií a správu, úsek ekonomiky) a štyri investičné výstavby a správy ciest (SSC IVSC Bratislava, SSC IVSC Banská Bystrica, SSC IVSC Košice, SSC IVSC Žilina), ktoré zabezpečovali výstavbu, údržbu a opravy ciest I. triedy, každá s unifikovanou organizačnou štruktúrou, na čele s riaditeľom investičnej výstavby a správy ciest.

V rámci jednotlivých úsekov SSC sú zriadené odbory a im podriadené oddelenia, prípadne útvary. Vedúci organizačných zložiek, ktorí sú priamo podriadení generálnemu riaditeľovi, metodicky riadia vnútorné organizačné jednotky Slovenskej správy ciest.

Slovenská správa ciest sa zaoberá všetkými oblasťami cestnej infraštruktúry. Je nositeľom koncepcie rozvoja cestnej siete na Slovensku, dopravného plánovania, ako i technického rozvoja. Zabezpečuje prípravu a výstavbu ciest I. triedy a na dobu prechodnú (do dokončenia výstavby) aj vybraných diaľničných privádzačov, a tiež výstavbu ciest II. triedy (preložka cesty II/520 Nová Bystrica - Oravská Lesná) , ktoré sú od 01.01.2004 vo vlastníctve samosprávnych krajov a v správe nimi zriadených organizácií. Zabezpečuje vykonávanie a priamo vykonáva údržbu, opravy a správu cestnej siete, s ohľadom na hospodárnosť, plynulosť a bezpečnosť dopravy. Mimoriadnu pozornosť SSC venuje ochrane životného prostredia. Na jednotlivé druhy činnosti vynakladá primerané finančné prostriedky, v rámci schváleného rozpočtu a uzavretého kontraktu s Ministerstvom dopravy, pôšt a telekomunikácií SR.

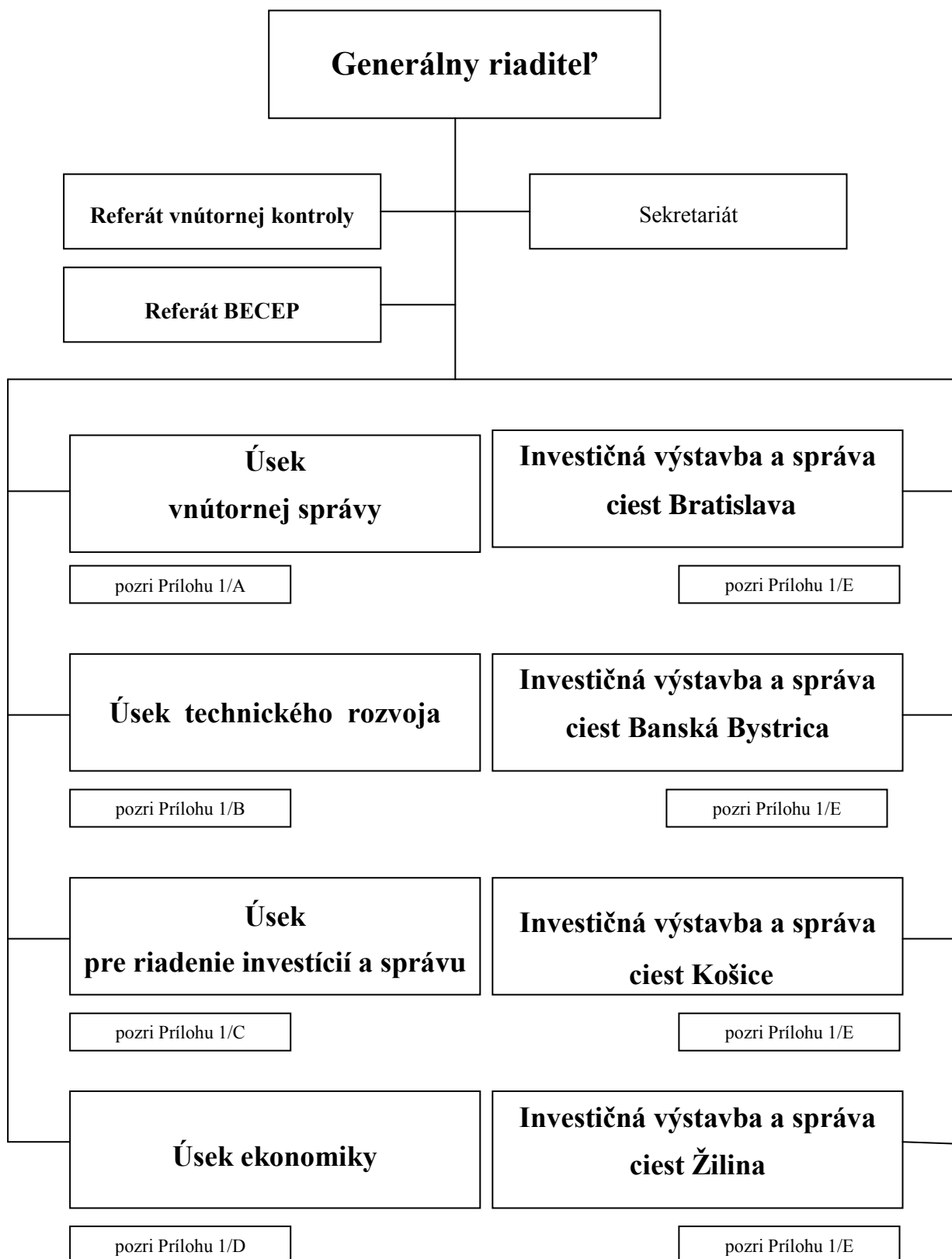

Organizačná štruktúra SSC GR

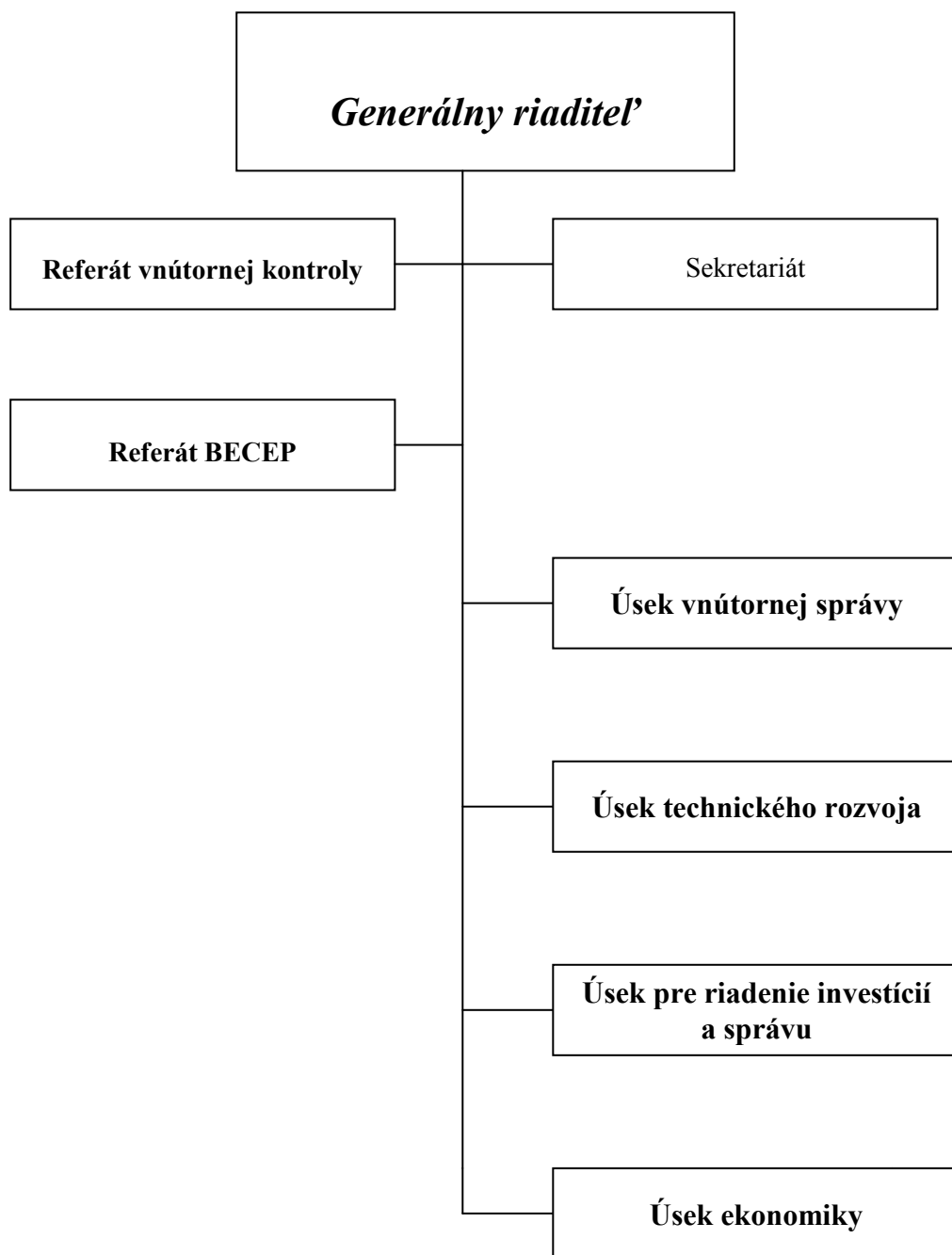

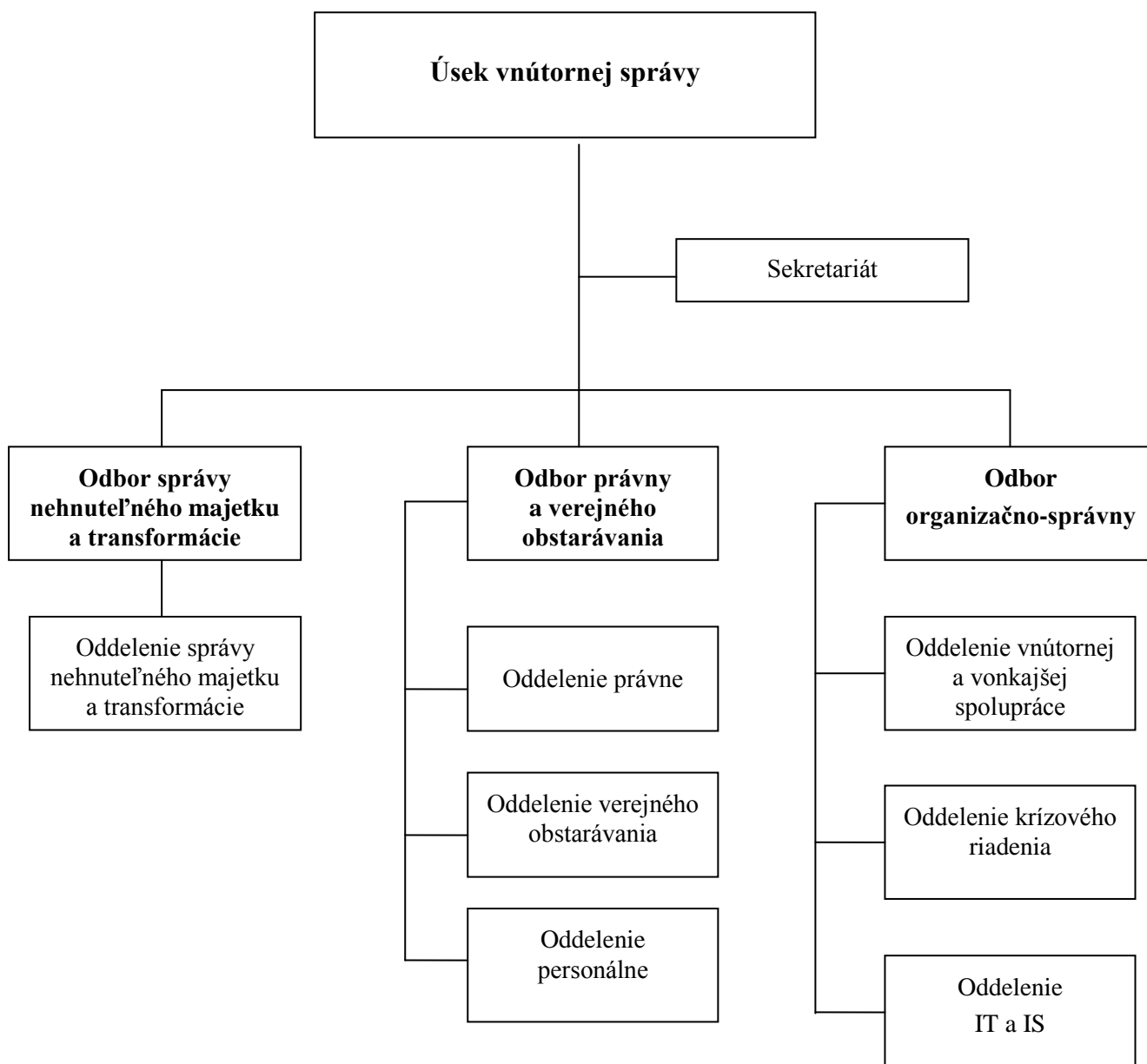

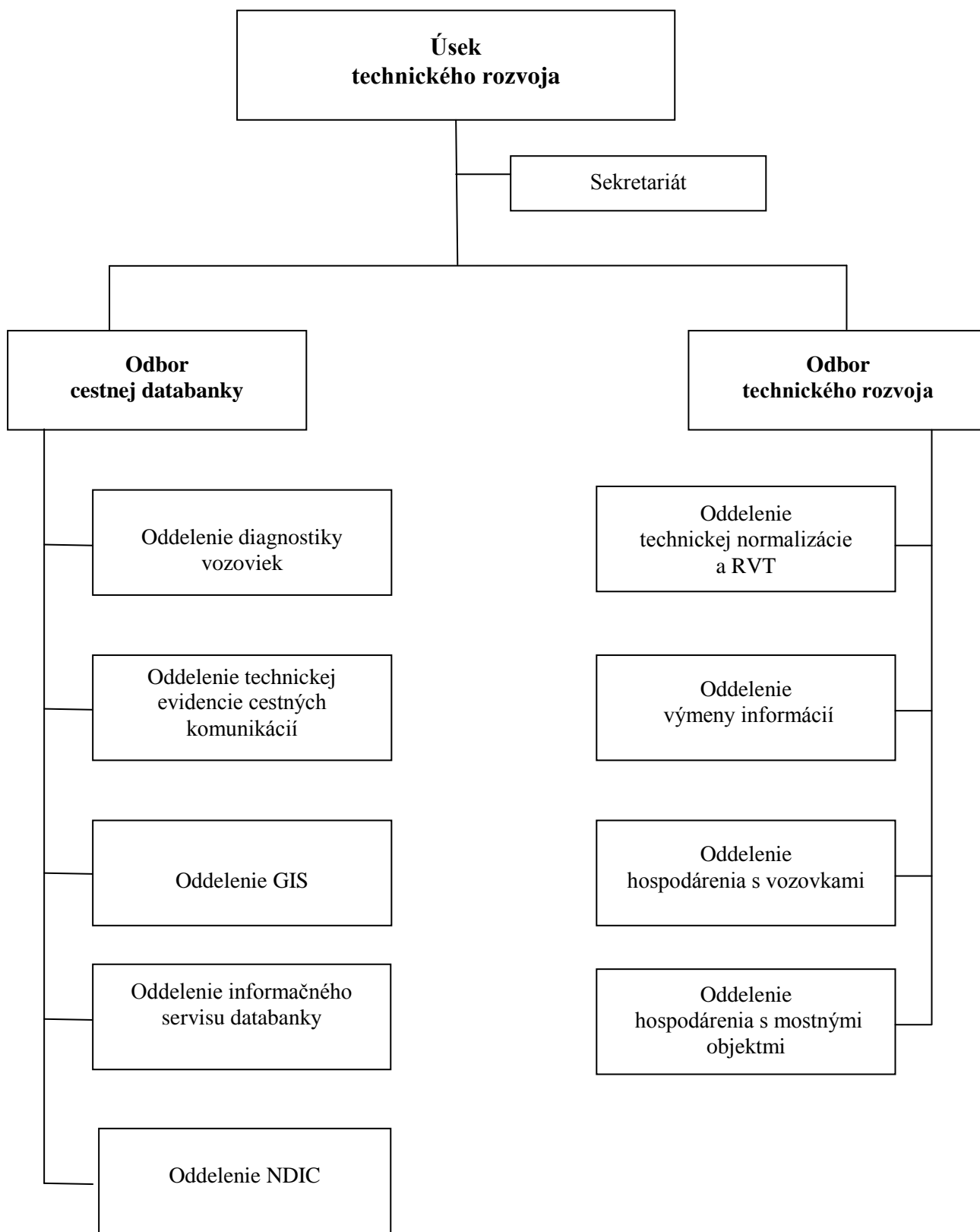

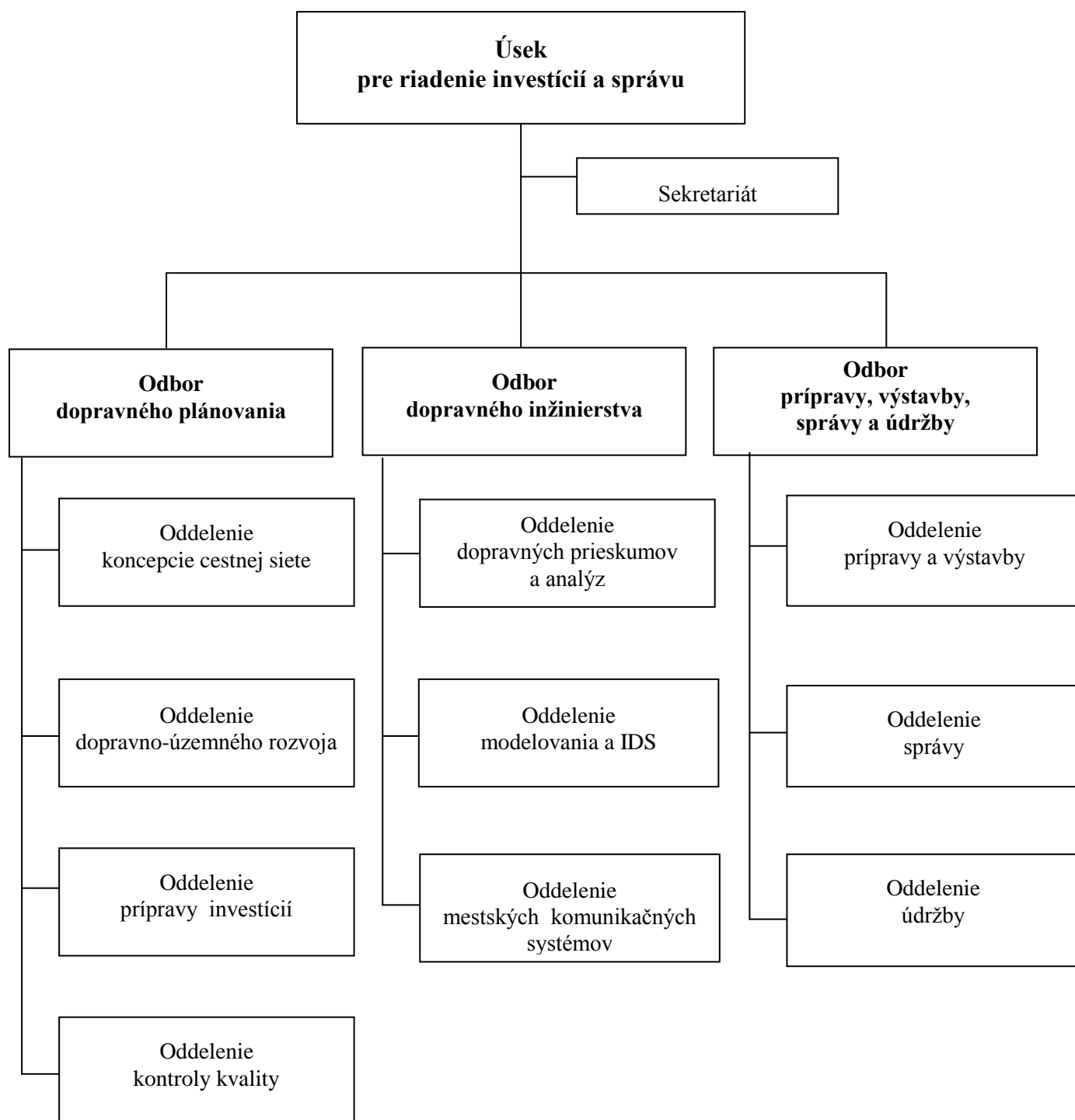

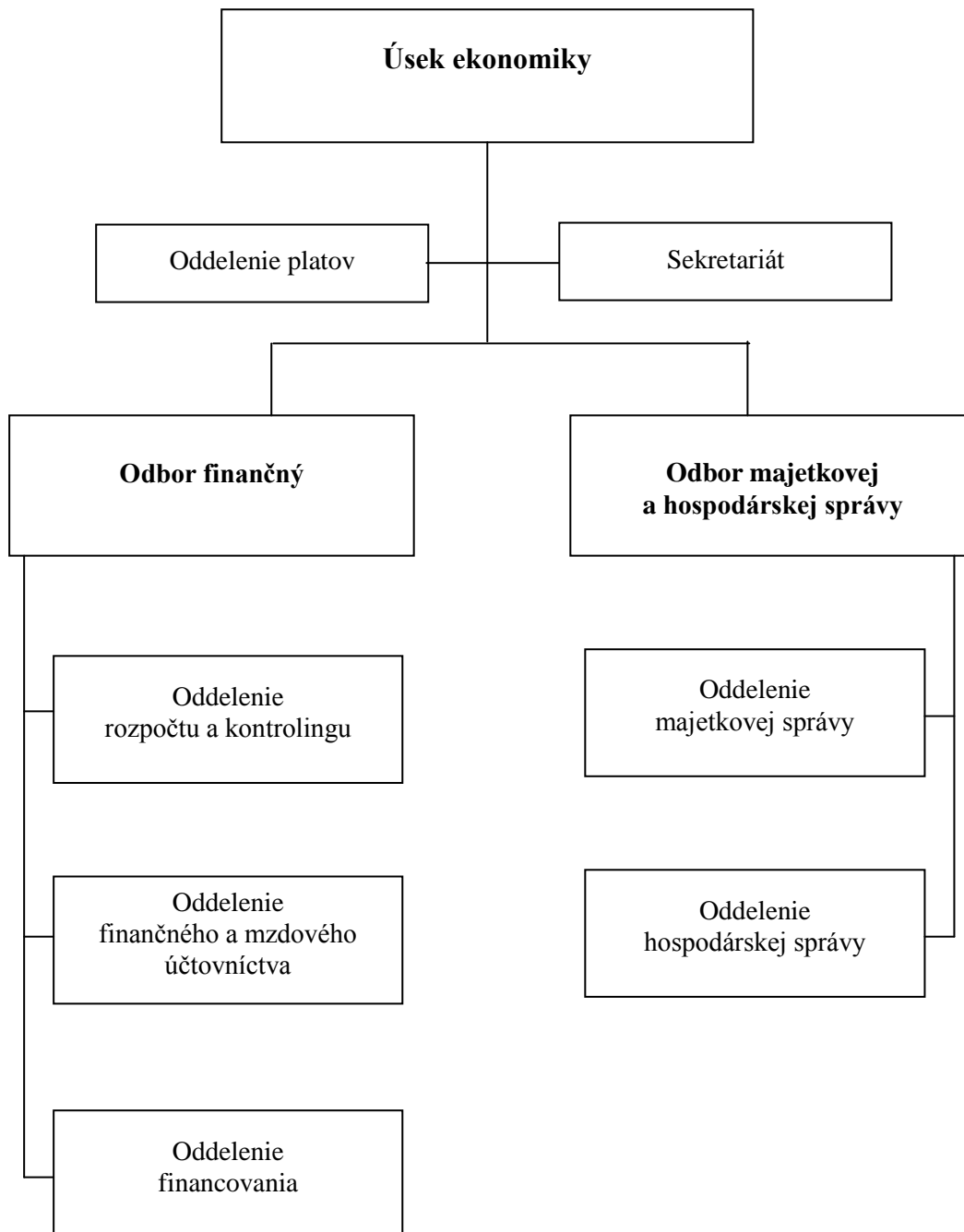

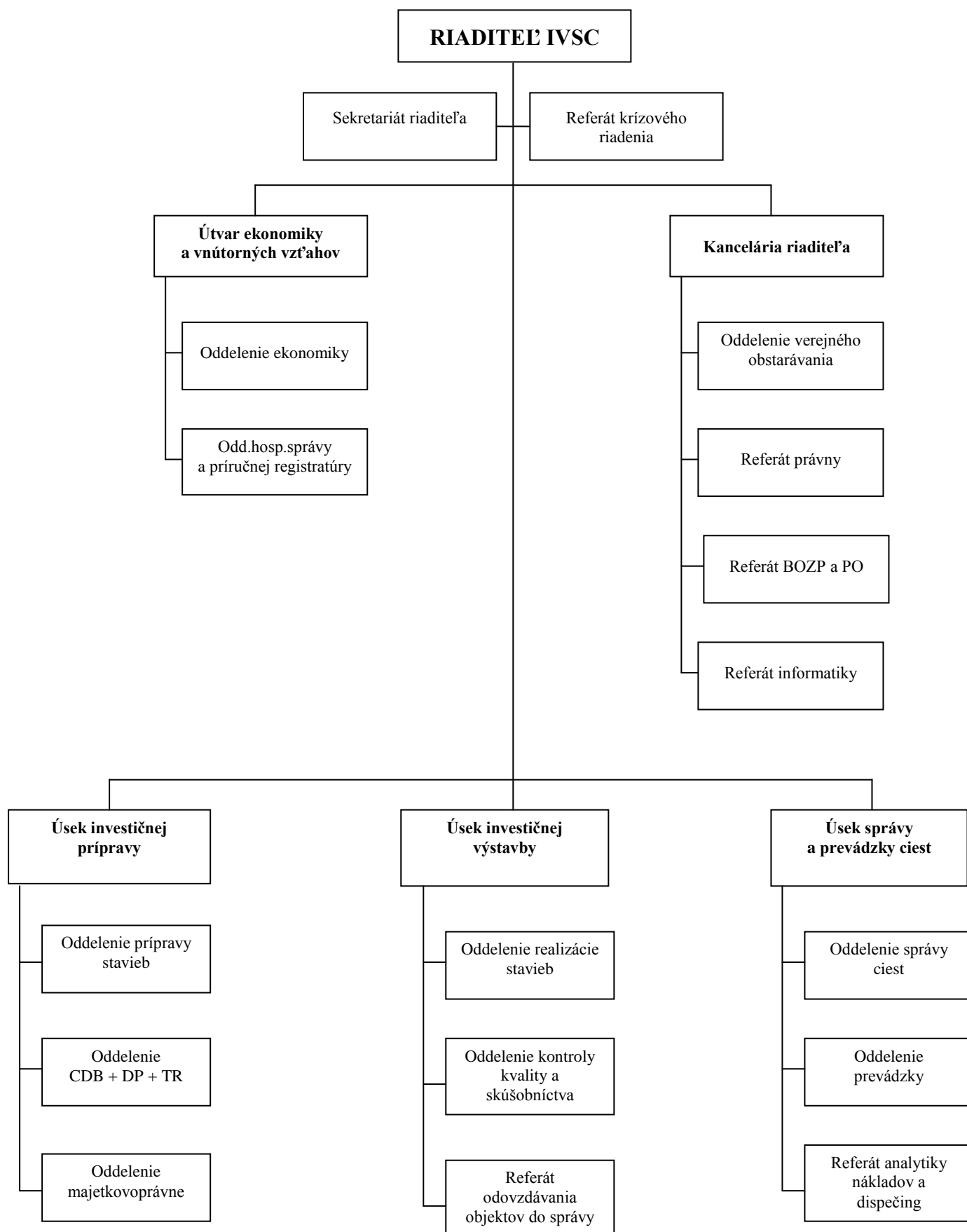

REFERÁT VNÚTORNEJ KONTROLY

V roku 2009 v kontrolnej oblasti vykonával plánované a mimoriadne kontroly na jednotlivých organizačných zložkách SSC, ako aj kontrolu plnenia opatrení zo šetrenia sťažností a petícií v zmysle platných zákonov.

Plánované kontroly boli v roku 2009 zamerané na nasledovné oblasti:

- systém zabezpečovania opráv a údržby ciest cez VÚC a hospodárenie s fin. prostriedkami BV na ďalších OZ SSC
- verejné obstarávanie (postupy a čerpanie fin. prostriedkov)
- kontrola plnenia prijatých opatrení zo šetrenia sťažností za r. 2009 (6 sťažností)

Neplánovaná kontrola bola z anonymného podnetu na činnosť stavebného dozoru a investora stavby N. Bystrica – Orav. Lesná .

Vzhľadom na charakter zistení v oblasti VO, nebolo nutné prijať zásadné opatrenia, na drobné nedostatky v oblasti VO bolo odporúčané ich odstrániť a v budúcnosti zabezpečiť .

V oblasti zabezpečenia výkonov údržby a opráv cez VÚC sa vykonala ďalšia kontrola na OZ IVSC Košice a preverované boli 3 strediská. Výsledky zo všetkých kontrol (r. 2008 a 2009) boli následne odovzdané úseku 3000 ako podklad pre spracovanie jednotného metodického postupu pre zabezpečovanie, sledovanie, odsúhlasovanie, vykazovanie výkonov a evidenciu použitia finančných prostriedkov BV.

V priebehu r.2009 bolo vybavených 43 sťažností a 5 petícií, z toho: 1 sťažnosť bola z r.2008, a 1 sťažnosť zostala nevybavená. Priamym šetrením bolo vybavených 35 sťažností a 3 petície, 6 sťažností a 2 petície bolo postúpených na príslušné orgány verejnej správy v zmysle zákona.

Z celkového počtu vybavených sťažností bolo 22 opodstatnených a 13 neopodstatnených. U petícií z boli všetky 3 vyhodnotené ako opodstatnené.

Pokiaľ ide o preverovanie všetkých podaní sťažností za príslušný rok, tieto sú vybavované v súčinnosti s príslušnými odbornými útvarmi a v prípade opodstatnenosti sú prijímané konkrétne opatrenia na riešenie jednotlivých podaní (odstránenie výtlkov, vysprávky, úprava odvádzania zrážkových vôd, majetkoprávne usporiadanie podľa skutočného záberu, odstraňovanie nedorobkov stavieb, usporiadanie nedostatkov v oblasti podmienok NZ).

REFERÁT BECEP

Prioritnou úlohou v roku 2009 bolo určenie kritických nehodových lokalít (KNL) v zmysle Rezolúcie Rady 2000/731(01)/ES (Európskeho parlamentu) z 26. júna 2000 o zvýšení bezpečnosti cestnej dopravy a plnenie úloh Rady vlády pre BCP MDPT SR.

Okrem hlavných úloh v rámci kontraktu s MDPT SR sa vykonávali v referáte BECEP tieto činnosti:

- **Sledovanie dopravnej nehodovosti na cestných ťahoch SR v r. 2009.** Náplňou tejto činnosti je

bilancovanie dopravných nehôd podľa závažnosti a ich následkov v členení intra a extravilán na diaľniciach a cestách I. a II. triedy.

- **Poradenská a konzultačná činnosť referátu v oblasti dopravnej nehodovosti.**

Vypracovávanie odborných posudkov k riešeniu cestných komunikácií pre MDPT SR z hľadiska dopravnej nehodovosti. Poskytovanie podkladov o dopravnej nehodovosti správcovi diaľnic a ciest I. a II. triedy, do materiálu pre výjazd vlády a iným, ktorí pracujú v oblasti BCP.

- **Spolupráca pri riešení koncepcie rozvoja cestnej siete.** Vyhotovenie kompletných podkladov, týkajúcich sa údajov o dopravnej nehodovosti na cestách I. a II. triedy. Audit nehodových lokalít a projektovej dokumentácie z hľadiska dopravnej nehodovosti na diaľniciach a cestách I. a II. triedy v SR.(stanoviská k predloženým PD a požiadavkám IVSC ako i VÚC a KR PZ k riešeniu nehodových lokalít, nezahnutých do zoznamu KNL)

- **Informačná a osvetová činnosť referátu.**

Boli uverejnené články o dopravnej nehodovosti na cestách SR v automobilových periodikách, zorganizovaná konferencia s medzinárodnou účasťou „Bezpečnosť dopravy na pozemných komunikáciách“ v spolupráci s pobočkou SCS pri SSC Bratislava a DT ZSVTS Košice , uverejňované aktuálne údaje o dopravnej nehodovosti na web stránke SSC Bratislava.

Výstupy referátu BECEP využívajú v prvom rade Rada vlády pre BCP MDPT SR, Odbor pozemných komunikácií MDPT SR, správcovia diaľnic SSÚD, SSÚR a ciest IVSC SSC, VÚC. Ďalej vysoké školy STÚ v Bratislave a ŽU v Žiline a iné inštitúcie a organizácie, ktorých sa dotýka oblasť BCP.

ÚSEK VNÚTORNEJ SPRÁVY

V roku 2009 úsek vnútornej správy v zmysle Organizačného poriadku SSC realizoval plnenie úloh v oblasti poskytovania informácií verejnosti, registratúry, zahraničných vzťahov, autodopravy, krízového riadenia, BOZP a PO, informačných technológií, personálnej, právnej oblasti v oblasti verejného obstarávania a v oblasti činností súvisiacich s transformáciou SSC a so správou nehnuteľného majetku.

ODBOR SPRÁVY NEHNUTEĽNÉHO MAJETKU A TRANSFORMÁCIE

Odbor správy nehnuteľného majetku a transformácie pokračoval v roku 2009 v procese transformácie Slovenskej správy ciest, v zmysle uznesenia Vlády SR č. 827/2003, ktorého hlavným cieľom je vykonanie prevodu vlastníctva ciest II. a III. triedy, s tým súvisiacich práv a povinností. Zároveň v druhej polovici roka došlo k zmene legislatívy v oblasti majetku obcí a majetku vyšších územných celkov, teda delimitácia zahŕňa nielen vyššie územné celky ale sa rozšírila aj na obce.

S novým informačným systémom ESID sú vytvorené dobré technické podmienky na výkon činnosti tohto odboru.

ODBOR PRÁVNÝ A VEREJNÉHO OBSTARÁVANIA

V roku 2009 odbor právny a verejného obstarávania v zmysle Organizačného poriadku SSC realizoval plnenie úloh v oblasti personálnej, právnej a verejného obstarávania.

Oddelenie právne

V roku 2009 zabezpečovalo oddelenie nasledovné činnosti:

- **V legislatívnom procese participovalo predovšetkým na pripomienkovaní všeobecné záväzných právnych predpisov** v súčinnosti s ústrednými orgánmi štátnej správy (MF SR, MPSVaR, MV SR, ÚVO, ÚMS) a to prostredníctvom MDPT SR, resp. aj priamou spoluprácou. Vo všeobecnosti treba poznamenať, že oproti minulosti došlo k poklesu pripomienkovania všeobecne záväzných právnych predpisov.
- **V oblasti tvorby a vydávaní vnútorných organizačných noriem** – tu bolo pripomienkované vyše 14 návrhov smerníc, príkazov, nariadení, usmernení z toho 5 vlastných návrhov PGR, metodická pomoc pre organizačné zložky, vystavovanie poverení pre zamestnancov SSC.
- **V hodnotenom období bolo na právnom oddelení** evidovaných celkovo 115 pohľadávok a záväzkov. Ich vymáhanie bolo zabezpečované právnymi úkonmi podľa Občianskeho súdneho poriadku, najmä návrhmi na vydanie platobného rozkazu, žalobami a návrhom na výkon právoplatného rozhodnutia (v prevažnej miere odpísaním z peňažného účtu povinného alebo zrážkami zo mzdy). Predmetom uvedených pohľadávok boli najmä náhrady škôd spôsobené na cestách I. triedy, nezaplatené úroky z omeškania, dlžoby na nájomnom, nezaplatená daň z nehnuteľností v prípadoch, keď nie je možné uplatňovať oslobodenie od povinnosti jej platenia, náhrada škody v rámci adhézneho konania (po právoplatnosti trestného rozkazu).

Zamestnanci právneho oddelenia sa zúčastnili 33 pasívnych a aktívnych súdnych sporov a zastupovali organizáciu na 18 vytýčených pojednávaniach, v ktorých SSC vystupovala ako navrhovateľ alebo odporca.

V takmer 10 prípadoch poskytovali zamestnanci právneho oddelenia súčinnosť jednotlivým Exekútorským úradom tykajúcich sa prikázaní iných peňažných pohľadávok v prospech oprávneného SSC.

Oddelenie verejného obstarávania

V roku 2009 zabezpečovalo oddelenie nasledovné činnosti:

- **V súlade s požiadavkami jednotlivých úsekov, podľa predpokladaných hodnôt zákaziek zabezpečovalo oddelenie** obstarávanie požadovaných komodít v zmysle platného zákona č.25/2006

20 konferencií	účasť	112 zamestnancov
4 kurzy	účasť	11 zamestnancov
10 školení a preškolení	účasť	45 zamestnancov

Na vzdelávanie zamestnancov v roku 2009 boli vynaložené finančné prostriedky vo výške 23 019,69 €.

Sociálna politika zamestnávateľa

Sociálna politika Slovenskej správy ciest sa primerane riadi ustanoveniami § 151 až 176 Zákonníka práce a platnou Podnikovou kolektívnou zmluvou Slovenskej správy ciest.

Na zlepšovanie kultúry práce a pracovného prostredia sa zamestnávateľ staral o vzhľad a úpravu všetkých pracovísk a sociálnych zariadení.

Stravovanie zamestnancov je zabezpečené formou stravovacích poukážok, nakoľko v blízkosti pracoviska je dostatok stravovacích zariadení s výdajom teplej stravy.

V prípade prejaveneho záujmu bolo zamestnancom umožnené zvyšovanie kvalifikácie štúdiom popri zamestnaní a na základe uzatvorenej dohody o zvýšení kvalifikácie je im poskytované pracovné voľno s náhradou mzdy v zmysle príslušných ustanovení Zákonníka práce.

Ak zamestnanec požiadal o kratší pracovný čas, alebo inú vhodnú úpravu pracovného času z vážnych dôvodov (zdravotný dôvod, starostlivosť o dieťa) zamestnávateľ takejto žiadosti vyhovel.

Zamestnávateľ prispieval zamestnancom na doplnkové dôchodkové poistenie.

Veková štruktúra zamestnancov

Ku dňu 31.12.2009 bola veková štruktúra zamestnancov nasledovná :

Veková hranica	ženy		muži		Spolu	
	počet	%	počet	%	počet	%
18 - 25	5	1,43	4	1,14	9	2,57
26 - 30	24	6,86	16	4,57	40	11,43
31 - 35	18	5,15	17	4,85	35	10,00
36 - 40	13	3,72	16	4,57	29	8,29
41 - 45	20	5,71	19	5,43	39	11,14
46 - 50	32	9,14	17	4,86	49	14,00
51 - 55	32	9,14	27	7,72	59	16,86
56 - 60	28	8,00	25	7,14	53	15,14
nad 60	11	3,14	26	7,43	37	10,57
S p o l u	183	52,29	167	47,71	350	100,00

ODBOR ORGANIZAČNO – SPRÁVNÝ

Odbor organizačno-správny v priebehu roku 2009 zabezpečoval kontakt s médiami v plnej miere. Ďalej odbor zabezpečoval komunikáciu so zriaďovateľom a so zložkami štátnej správy, pripravoval podkladové materiály pre zriaďovateľa a generálneho riaditeľa. Koordinoval a zabezpečoval plnenie úloh súvisiacich so správou registratúry, zahraničnými vzťahmi, krízovým riadením, autodopravou a informačnými technológiami.

Oddelenie vnútornej a vonkajšej spolupráce

Oddelenie vonkajšej a vnútornej spolupráce v roku 2009 vykonávalo a zabezpečovalo nasledujúce úlohy:

- **v oblasti zahraničných vzťahov a v oblasti členstva v domácich a medzinárodných organizáciách, v ktorých je SSC členom, koordinovalo a metodicky riadilo činnosť organizačných zložiek SSC v oblasti medzinárodných vzťahov v súčinnosti s MDPT.**

Zabezpečovalo zahraničné pracovné cesty, prijatia zahraničných návštev a výmenu informácií.

Zahraničné pracovné cesty, ktoré súvisia priamo s charakterom práce a činnosťou SSC a najmä IVSC, zahŕňali rokovania o prihraničnej cestnej infraštruktúre (stavby, údržba), servis a údržbu diagnostických zariadení a prezentáciu nových technológií a materiálov. Tvorili podobne ako v predchádzajúcom roku zhruba jednu tretinu zahraničných pracovných ciest.

Zahraničné semináre a konferencie tvorili vyše polovicu zahraničných pracovných ciest podobne ako v roku 2008. Súviseli s účasťou na podujatiach organizovaných medzinárodnými organizáciami a inštitúciami a s účasťou a fungovaním SSC ako člena v medzinárodných inštitúciách a ich orgánoch, t.j. v PIARC, IRF a v TEM (UN). V roku 2009 bolo zrušené členstvo v Medzinárodnej cestnej federácii IRF z dôvodu úsporných opatrení. Celkový počet zahraničných pracovných ciest sa oproti roku 2008 zvýšil z 33 na 34 v roku 2009 so zachovaním vzájomných pomerov medzi skupinami zahraničných pracovných ciest.

Slovenská správa ciest ako člen Svetovej cestnej federácie PIARC a Medzinárodnej cestnej federácie IRF (do 31.12.2009) si riadne plnila finančné podmienky členstva (riadne uhrádzanie členských príspevkov), čo je podmienkou, aby sa zúčastňovala na práci v ich orgánoch, ich podujatiach a mala prístup k informáciám, poznatkom a kontaktom.

Na základe avizovaných podujatí medzinárodných a domácich organizácií, ktorých je SSC členom, ale aj s inými organizáciami a inštitúciami podľa tematického zamerania v spolupráci s jednotlivými organizačnými zložkami SSC a podľa ich požiadaviek sa každoročne pripravuje Ročný plán ZPC. Tvorí rámec, ktorý sa priebežne podľa potreby aktualizuje, a každá cesta sa schvaľuje osobitne pred jej vykonaním. Jeho súčasťou sú podujatia, ktoré sa pravidelne opakujú (každoročne, prípadne v dlhších intervaloch), takže pracovníci majú možnosť nepretržite sa oboznamovať s novými poznatkami v určitej oblasti. Oddelenie vnútornej a vonkajšej spolupráce zodpovedalo za prípravu a vecné plnenie plánu, kontrolovalo rozpočet, viedlo agendu spojenú s vysielaním zamestnancov organizačných zložiek SSC do zahraničia a evidovalo správy zo zahraničných pracovných ciest.

Na zahraničných pracovných cestách sa v minulom roku vynaložili finančné prostriedky v celkovej sume 24 999,54,- €, čo je zhruba o tretinu menej ako v roku 2008.

- **v oblasti agendy týkajúcej sa vydávania vnútorných organizačných noriem (VON), zmien a doplnení zriaďovacej listiny a štatútu SSC:**

Oddelenie vonkajšej a vnútornej spolupráce zabezpečovalo koordináciu vydávania a aktualizácie, evidenciu a distribúciu VON v papierovej i elektronickej podobe.

- **v oblasti poskytovania informácií verejnosti**

Oddelenie vonkajšej a vnútornej spolupráce poskytovalo denne všeobecné informácie verejnosti prostredníctvom e-mailu, faxu alebo telefonicky. Pritom spolupracovalo s vnútornými organizačnými zložkami SSC.

- **v oblasti správy registratúry SSC**

Oddelenie vonkajšej a vnútornej spolupráce v rozsahu ustanovení osobitných vnútorných organizačných noriem SSC (platný príkaz generálneho riaditeľa č. 16/2005, ktorým bol vydaný registratúrny poriadok a registratúrny plán pre automatizovaný systém správy registratúry GR SSC) zabezpečovalo správu registratúry SSC, metodicky riadilo a kontrolovalo činnosť podateľne SSC, metodicky usmerňovalo výkon registratúrnej činnosti ostatných organizačných zložiek.

V roku 2009 sme aktívne pokračovali v riadnom vytriedení, hodnotení, označení a uložení registratúrnych záznamov v celej SSC.

- **v oblasti zabezpečenia informačných materiálov SSC pre zahraničie aj vnútroštátnu potrebu vrátane nepretržitej aktualizácie:**

Na požiadanie zahraničných aj slovenských organizácií a inštitúcií, pre ktoré je Slovenská správa ciest partnerom na Slovensku (Svetová banka, IRF, PIARC, TEM (UN), Európska komisia, Únia dopravy, pôšt a telekomunikácií), oddelenie vnútornej a vonkajšej spolupráce zabezpečovalo potrebné informácie. Najčastejšie išlo o formuláre, dotazníky a ankety, pripomienkovanie stanovísk.

V roku 2009 nebol vydaný nový informačný materiál o Slovenskej správe ciest.

Oddelenie krízového riadenia

Oddelenie krízového riadenia v roku 2009 vykonávalo a zabezpečovalo okrem iných hlavne nasledujúce úlohy:

- **v oblasti prípravy na krízové situácie a na ich riešenie**

V stanovených termínoch bolo spracované a na OKR MDPT SR predložené hodnotenie stavu plnenia zámerov, cieľov a merateľných ukazovateľov medzinárodného programu Podpora obrany za rok 2009.

V roku 2009 bola zrealizovaná oprava dvoch lokálnych porúch o celkovej výmere 220,50 m² a celoplošná výmena krytu vozovky o výmere 4796,50 m².

Fakturovaná suma 224 702,35 € s DPH (6 769 383,- Sk), z toho 33 194,- € bolo uhradených z Programu obrany. Zvyšná suma 191 508,35 € z prostriedkov kapitálových SSC

Stavba bola zrealizovaná v plnom rozsahu v zmysle zmluvy o dielo s ukončením v termíne 29.04.2009.

Dňa 10.11.2009 bolo na Odbore krízového riadenia MDPT SR pracovné rokovanie na ktorom bolo dohodnuté, že k plneniu cieľa č. 1 z Programu Podpora obrany bude do konca roku 2009 vyčlenená pre Slovenskú správu ciest čiastka 210 472,92 € a to konkrétne na opravu vozovky I/50 v km 249,50 – 251,250 v k.ú Vígl'áš.

Na základe zmluvy o dielo boli vykonané stavebné práce na oprave vozovky na ceste I/50 v obci Vígl'áš v termíne 2.12.2009.

Fakturovaná suma 210 472,92 € s DPH bola uhradená z Programu obrany.. Stavba bola zrealizovaná v plnom rozsahu v zmysle zmluvy o dielo a ukončená v termíne 2.12.2009.

V spolupráci s úsekom 2000 a 3000 sa priebežne pracovalo na pláne provizórnych úprav odstraňovania bodových závad na UAC.

V roku 2009 neboli MO SR spresnené požiadavky na stále osobitné zariadenia. Pokračovalo sa v príprave dokumentácie a kontrolách podľa pôvodných usmernení. Boli odtajnené všetky dokumenty týkajúce sa agendy stálych osobitných zariadení. Úloha bude priebežne plnená aj v roku 2010.

Bolo vykonané školenie a príprava na spracovávanie údajov jednotnom informačnom systéme EPSIS.

- **v oblasti hospodárskej mobilizácie**

Bolo vykonané zosúladienie evidencie majetku hospodárskej mobilizácie so zmluvou o výpožičke, precenenie na euro a následne jeho inventarizácia k 31.12.2009.

V oblasti financovania hospodárskej mobilizácie boli v stanovených termínoch predložené požiadavky na refundáciu bežných výdavkov hospodárskej mobilizácie v celkovej výške 341,57 €.

- **v oblasti civilnej ochrany**

Pozornosť bola zameraná na zabezpečenie prostriedkov individuálnej ochrany zamestnancov SSC a zamestnancov organizácií, ktoré sú v podnájme.

V stanovenom termíne bola vykonaná inventarizácia materiálu CO a zápis odoslaný na Obvodný úrad Bratislava.

- **v oblasti ochrany utajovaných skutočností**

Naša organizácia nemá previerku priemyselnej bezpečnosti. Nespracováva a nedostáva písomnosti utajovaného charakteru žiadneho stupňa.

Na OKR MDPT SR bol zaslaný zoznam utajovaných písomností uložených na pracoviskách KR našej organizácie so žiadosťou o rozhodnutie ako postupovať pri manipulácii s utajovanými písomnosťami. Listom OKR MDPT SR boli všetky písomnosti odtajnené.

- **v oblasti bezpečnosti a ochrany zdravia pri práci a ochrany pred požiarimi**

Zmluvný dodávateľ pracovnej zdravotnej služby Team Prevent, s.r.o vykonal na GR, IVSC a detašovaných pracoviskách iniciačné šetrenia. O zistenom stave vyhotovil záverečné správy s upozornením na zistené nedostatky. Tieto boli postúpené na príslušné organizačné útvary SSC, aby mohli ich vedúci zamestnanci prijať krátkodobé a dlhodobé opatrenia na odstránenie nedostatkov.

Všetci zamestnanci SSC boli oslovení s ponukou na očkovanie vakcínou proti vírusu chrípky A(H1N1). Žiaden zo zamestnancov neprejavil záujem o očkovanie.

- **v oblasti autodopravy**

V oblasti autodopravy oddelenie zabezpečovalo prevádzku osobných motorových vozidiel generálneho riaditeľstva a metodicky riadilo činnosť v tejto oblasti na jednotlivých IVSC.

Najväčšia pozornosť bola venovaná znižovaniu nákladov na prevádzku motorových vozidiel a verejné obstarávanie tovarov a služieb pre jednotlivé činnosti v autodoprave.

Z dôvodu nedostatku kapitálových finančných prostriedkov nebol plnený Plán obmien motorových vozidiel a nebolo zakúpené ani jedno motorové vozidlo.

Celkovo na autodopravu v minulom roku bolo vynaložených 213 485,62 € z bežných výdavkov.

Oddelenie IT a IS SSC

Oddelenie IT a IS vykonávalo a zabezpečovalo v roku 2009 najmä:

- nákup nových počítačov pre koncových používateľov VT a inštaláciu aplikačného programového vybavenia počítačov a prídavných zariadení k počítačom
- modernizáciu a rozšírenie HW a SW vybavenia serverovne - boli zakúpené 2 terminal servre, switch, zálohovacie zariadenie a bola navýšená kapacita storage servera
- prevádzku aplikačných serverov, file servera a počítačovej siete
- zabezpečovalo starostlivosť o zariadenia výpočtovej techniky, v primeranej miere aj výpočtovej techniky IVSC
- zabezpečovalo údržbu HW a SW v rámci SSC prostredníctvom dodávateľov
- evidovalo základný softvér a hardvér pracovísk SSC, vykonávalo pravidelnú inventarizáciu a vyradovanie už nepoužiteľného hardvéru a softvéru

Jednou z hlavných úloh Oddelenia IT a IS je zabezpečovanie pracovísk SSC a IVSC modernou výpočtovou technikou a informačnými systémami. V roku 2009 prebehlo verejné obstarávanie na Zabezpečenie prevádzky, rozvoja a servisu technickej infraštruktúry IT, následne bola uzatvorená zmluva s dodávateľom služby. Oddelenie IT a IS v priebehu celého roku 2009 v spolupráci s dodávateľom služby priebežne zabezpečovalo starostlivosť o zariadenia VT a informačného systému a tieto postupne podľa potrieb jednotlivých pracovísk a finančných možností SSC udržovalo na slušnej technickej a funkčnej úrovni. Na štandardnú a rutinnú údržbu výpočtovej techniky bolo preinvestovaných 218 357,53 €. Do nákupu výpočtovej techniky a modernizácie serverovne na GR SSC sme celkovo investovali 178 001,39 €. V rámci kapitálových výdavkov bolo doplatené za licencie softvéru ESID 506437,52 €, ktorý bol zakúpený v roku 2008. Taktiež bola zakúpená licencia na SQL server 2008 v hodnote 5736,99 € a licencie programov Microstation a Powermap v hodnote 5970,82 €.

ÚSEK TECHNICKÉHO ROZVOJA

Úsek technického rozvoja sa v roku 2009 zaoberal činnosťou, ktorá spadala do problematiky cestnej databanky a technického rozvoja.

ODBOR CESTNEJ DATABANKY

Odborom cestnej databanky bola v roku 2009 vykonávaná činnosť priamo súvisiaca s vedením ústrednej technickej evidencie cestných komunikácií a prevádzkovaní systému pre posudzovanie a určovanie trás pre prepravu nadmerných a nadrozmerných nákladov.

V rámci realizácie ústrednej technickej evidencie cestných komunikácií boli do centrálnej databázy vložené údaje nepremenných parametrov CK z meraní v roku 2009 na novovybudovaných úsekoch po ich zaradení do cestnej siete alebo odovzdania do užívania, resp. aktualizálny zber pri nahlásených zmenách údajov od jednotlivých správcov CK (uzlový lokalizačný systém - ULS, technické nepremenné parametre - TNP, cestné objekty, realizované stavby) v rámci celej cestnej siete SR.

Merania vektorov CK, prvkov ULS metódou DGPS a technických nepremenných parametrov v teréne zahrňovali v priebehu roka 2009 úseky ako napr. R4 obchvat Svidníka, R3 Trstená, R1 Žarnovica- Ladomerská Vieska, D1 Mengusovce – Jánovce, II/520A Nová Bystrica – Oravská Lesná, D1 Poprad/tunel Bôrik, R3 Trstená, zameranie nových okružných križovatiek v rámci cestnej siete SR, aktualizálny zber na základe hlásení zmien správcov CK, dopĺňanie dopravného značenia.

Pre účely získania prehľadu o celkovom stave cestnej siete v rámci centrálnej CDB a získania potrebných údajov pre prevádzku Systému hospodárenia s vozovkami bola vykonaná rozsiahla diagnostika vozoviek špecializovanými zariadeniami. Meranie zariadením KUAB FWD 50, 150 bolo zamerané najmä na získanie údajov o únosnosti vozoviek CK pre prípravu projektov opráv, dlhodobu sledovaných úsekov a iných požiadaviek (NDS – meranie tretieho pruhu na D1 / BA - Trnava a pod.) v celkovej dĺžke 553,1 km. Zariadením Profilograph GE boli vykonané merania pozdĺžnej a priečnej nerovnosti vozoviek na diaľniciach, rýchlostných cestách a cestách I. a II. triedy, dlhodobu sledovaných úsekov v celkovom rozsahu 10 679 km meraných jazdných pruhov. Meranie drsnosti vozoviek zariadením Skiddometer BV 11 sa zameralo na zistenie stavu vozoviek na dlhodobu sledovaných úsekoch, stavebných úsekoch, novoodovzdaných povrchov a merania súvislých úsekov ciest I. triedy pre získanie prehľadu o celkovom stave cestnej siete. Spolu bolo zmeraných 347,2 km jazdných pruhov. Zariadením Videocar boli vykonané merania video dokumentácie ciest, rýchle vizuálne prehliadky povrchu vozoviek v celkovej dĺžke 2 762,4 km. V roku 2009 boli realizované prvé pokusné merania zariadením Line Scan na monitorovanie stavu povrchu vozovky (47 km), prebehlo testovanie a overovanie programového vybavenia.

Vykonaná bola pravidelná údržba a kalibrácia diagnostických zariadení vo výške 42 789 €.

Vo výške 11 598 € sa realizoval nákup prístrojov a vybavenia pre podporu činnosti cestnej databanky (laserové diaľkomery, rázové uťahováky, výstražné svetlá na meráciu techniku). Služba na príjem korekčného signálu GPS v reálnom čase cez Omnistar predstavovala náklad 13 566 € (dvojročný cyklus).

Za použitia SW ArcGIS boli aktualizované a vytlačené aktuálne mapové dokumenty, hlavne mapy cestnej siete SR malých mierok, ktoré boli distribuované žiadateľom.

V rámci dátových podkladov bola zabezpečená aktualizácia farebných digitálnych ortofotosnímkov formou uzatvorenia licenčnej zmluvy na obdobie rokov 200 – 2014 vo výške 81 055 €.

V priebehu roka 2009 bol realizovaný pozáručný servis a drobné úpravy a rozšírenia informačného systému modelu cestnej siete (údržba databázy, upgrade na verziu 9.3) v úhrnnej výške 76 983 €.

Bol realizovaný ďalší rozvoj IS MCS formou jeho rozšírenia o problematiku technických podmienok a metadátového portálu pre ich správu (popis a manažovanie popisu údajov centrálnej technickej evidencie CK, číselníkov, spôsobu zberu, výstupov a pod.) v hodnote 117 787 € (prvá časť projektu) a nákup licencií SW vybavenia ArcGIS (ESRI) ako základného systémového prostredia pre IS MCS, vyvolané prechodom na riešenie terminál server, pokrytie licencovania pre všetkých pracovníkov využívajúcich IS MCS vrátane aplikácií SHV a SHM, v hodnote 144 243 €.

Dáta CDB boli využité v rámci projektu aktualizácie lokalizačných tabuliek SR, na podporu systému elektronického mýta NDS, a.s., na projekty informačných systémov samosprávnych krajov (Žilina, Nitra, Trenčín), iných rezortov (GKÚ/ZB GIS, MV/Úrad Civilnej obrany), PPZ, ŠÚ SR a pre projekčné firmy, školy, výskumné ústavy a medzinárodné projekty (TEM).

Z hľadiska evidencie mostných objektov bola zabezpečovaná priebežná aktualizácia archívu mostných listov a dát cestných objektov v rámci centrálnej databázy. Pokračovalo zamierovanie cestných objektov metódou DGPS v rámci celej cestnej siete SR.

Na základe údajov Cestnej databanky boli spracované základné štatistické prehľady a mapové dokumenty (z hľadiska administratívno-územného členenia SR a z hľadiska vlastníckych a správcovských vzťahov na CK) a distribuované bolo množstvo štandardných a neštandardných výstupov a podkladov pre rôznych užívateľov. V rámci informačného servisu databanky boli pripravované podklady pre plánované a operatívne výjazdy vlády a ministra do okresov SR, prezentačné materiály činnosti CDB, bolo zabezpečené sprevádzkovanie vlastnej domény cdb.sk pre prístup k materiálom cdb, on-line údajom a aplikáciám pre hlásenie zmien v evidenčných údajoch a tvorbe reportov vybraných údajov, ďalej boli zabezpečené podklady pre systémy SHV a SHM ako aj ďalšie štatistické výkazy pre MDPT SR.

V rámci aplikačného systému pre posudzovanie a stanovovanie trás pre prepravu nadmerných (nad 60 t) a nadrozmerých nákladov, ako podkladov pre rozhodnutia krajských úradov pre dopravu a pozemné komunikácie o zvláštnom užívaní cestných komunikácií, bolo celkovo bolo pripravených 193 prepravných trás s celkovou dĺžkou 36 668 km.

V roku 2009 bolo zrealizované pravidelné školenie správcov cestných komunikácií pre oblasť cestnej databanky. Správcovia boli zaškolení pre prácu s webovými projektmi pre publikáciu dát, hlásenie zmien a tvorby reportov a boli oboznámení s obsahom domény cdb.sk z pohľadu využívaných spracovaných prehľadov údajov a mapových dokumentov.

Odbor cestnej databanky v priebehu roka 2009 riešil úlohu tvorby a aktualizácie lokalizačných tabuliek pre systém RDS/TMC formou dodávky služby na obdobie rokov 2009 – 2013. Organizáciou TISA bola certifikovaná verzia 2.1 lokalizačných tabuliek.

Dodávateľsky bol riešený aj projekt Národný systém dopravných informácií SR vo výstupoch – zadanie NSDI pre technicko-ekonomickú štúdiu, vypracovanie štúdie uskutočniteľnosti v úhrnnej výške 210 031 €. Taktiež bolo zabezpečované usmerňovanie pracovísk IVSC a mestských úradov pre oblasť IDS najväčších aglomerácií vrátane služieb nezávislého konzultanta pre posudky technických štúdií. Konzultantské služby pre oblasť NSDI a IDS predstavovali výdavok 71 243 €.

Činnosť Cestnej databanky bola pravidelne prezentovaná na seminároch a konferenciách v rámci SR aj v zahraničí (konferencia GIS Ostrava, cestná konferencia, projekt Roseman, ROSATTE, Geoúdaje pre podporu záchranárskych jednotiek a pod.).

ODBOR TECHNICKÉHO ROZVOJA

Oddelenia technickej normalizácie (TN) a úloh rozvoja vedy, techniky (RVT)

Odbor TR zabezpečoval v priebehu roka 2009 prostredníctvom oddelenia technickej normalizácie (TN) a úloh rozvoja vedy, techniky (RVT) riešenie a koordináciu spracovania úloh RVT, ktorých výstupy boli zamerané na tvorbu technických podmienok pre rezort dopravy, ktoré schvaľuje MDPT SR. V priebehu roka 2009 boli objednané úlohy podporujúce technickú normalizáciu, jednotlivé TP- technické podmienky, KL- katalógové listy, VL- vzorové listy. Boli vyplatené TP, rozborové úlohy, revízie a preklady STN EN v celkovej sume 136 969,27 €. Na oddelení sa v priebehu roka vypracúvali návrhy, pripomienky, komentár a konečné vyjadrenia k národným normám a preberaným EN do sústavy STN. Oddelenie aktívne zastupovalo SSC v technických komisiách pri SUTN. Aktívne sa zúčastňovali na odborných akciách a prezentovali výsledky činností aktuálny stav riešenia.

Oddelenie hospodárenia s vozovkami

V rámci činností vykonávaných pre systému hospodárenia s vozovkami (SHV) a systému hospodárenia s mostnými objektmi (SHM) bolo zorganizované školenie pre správcov a vlastníkov cestných komunikácií. Pre SHV boli zabezpečené hlavné činnosti pre zostavenie výsledného poradia stavebných úsekov ciest I. triedy na rehabilitáciu pre rok 2010. Hodnotenie na rehabilitáciu bolo spracované aj pre vybrané úseky ciest II. a III. triedy. Zostavený bol aj celkový prehľad stavu ciest I., II. a III. triedy - stav na základe hlavných prehľadov vykonaných správcom cesty. Oddelenie

hospodárenia s vozovkami zabezpečovalo priebežne metodické usmerňovanie jednotlivých správcoviest v oblasti SHV. Na oddelení aktívne pripomienkovali pripravované technické podmienky a úlohy RVT (hlavne pre oblasť vozoviek- degračné funkcie, diagnostika). V roku 2009 bolo začaté obstarávanie plánovaného rozšírenia IS SHV. Rozšírenie agendy hospodárenia s vozovkami_ SHV v Informačnom systéme modelu cestnej siete (IS MCS) zahŕňa úroveň cestnej siete aj úroveň projektu; rozšírením SHV je riešená základná funkcionálna (komplexné prezeranie a práca s dátami), rozšírenie o funkčné moduly (integrované do základnej aplikácie). V roku 2009 bol v súlade s plánom odovzdaný realizačný projekt, ktorý sa pripomienkoval a vylad'oval

Oddelenie hospodárenia s mostnými objektmi

V rámci SHM bolo výsledkom jednotlivých úloh zostavenie poradia naliehavosti mostov do opráv, rekonštrukcie a prestavby, v členení podľa jednotlivých IVSC. V 2009 bolo zrealizované odborné školenie na výkon hlavných a mimoriadnych prehliadok mostov na cestných komunikáciách pre pracovníkov SSC, NDS a.s. a samosprávnych krajov za účasti odborných prednášateľov, zástupcu MDPT SR. Oddelenie hospodárenia s mostnými objektmi je spoluorganizátorom odborných akcií. Na oddelení boli priebežne zabezpečované práce a intenzívne rokovania k jednotlivým stupňom PD a stanoviská k projektovej dokumentácii súvisiacej s výstavbou a rekonštrukciou mostov a dotknutých objektov. V priebehu roka 2009 sa zahájilo plánované riešenie_ modulárne rozšírenie informačného systému modelu cestnej siete o agendu hospodárenia s mostmi, komplexná automatizácia agendy SHM. V roku 2009 bol v súlade s plánom odovzdaný realizačný projekt, ktorý sa pripomienkoval a vylad'oval. Oddelenie aktívne spolupracovalo na pripomienkovaní úloh RVT súvisiacich s mostárskou problematikou. Vedúci oddelenia aktívne zastupuje organizáciu v tunelárskej a betonárskej asociácii a v Slovenskej cestnej spoločnosti.

Oddelenia výmeny informácií

Odbor zabezpečoval prevádzku a rozvoj technickej knižnice a aktualizáciu informácií na webovej stránke organizácie prostredníctvom oddelenia výmeny informácií. Technická knižnica počas roka 2009 zabezpečila akvizíciu kníh, periodík, špeciálnych odborných publikácií, dokumentov, technických noriem slovenskej aj zahraničnej produkcie.. Oddelenie zastrešilo v roku 2009 aj doplnenie a rozšírenie web stránky SSC o modul galéria a klientska zóna. Zástupcovia odboru technického rozvoja sa aktívne zúčastňovali na seminároch, konferenciách a ostatných odborných podujatiach.

ÚSEK PRE RIADENIE INVESTÍCIÍ A SPRÁVU

Činnosť úseku riaditeľa pre riadenie investícií a správu spadala pod problematiku dopravného plánovania, dopravného inžinierstva a prípravy, výstavby, správy a údržby ciest.

ODBOR DOPRAVNÉHO PLÁNOVANIA

Odbor v priebehu roka 2009 zabezpečoval plnenie úloh súvisiacich s koncepciou rozvoja cestnej siete, plánovaním výstavby, prestavby a rozvoja cestnej siete, usporiadaním cestnej siete, dopravno-územným rozvojom a s koordináciou prípravy investícií cestných komunikácií I. triedy.

V zmysle zákona č. 254/1998 Z.z. o verejných prácach sa odbor dopravného plánovania spolupodieľal na zabezpečovaní predkladania projektovej dokumentácie na štátnu expertízu a na prerokovaniach a formuláciách znenia záverečného protokolu o vykonaní štátnej expertízy. Odbor zabezpečoval vypracovávanie odborných stanovísk – posudkov k PD predkladanej jednotlivými IVSC SSC. Na základe požiadaviek MDPT SR, odboru štátnej správy pozemných komunikácií boli spracované návrhy zmien v usporiadaní cestnej siete.

Vo vzťahu k cestnej sieti a k jej ďalšiemu rozvoju boli posudzované dokumentácie cestných stavieb ako i zabezpečované konzultácie a účasť na rokovaníach so spracovateľmi projektových dokumentácií. Na základe zaslanej projektovej dokumentácie cestných akcií bolo spracovaných spolu 64 stanovísk. V rámci činnosti boli spracovávané stanoviská k projektovej dokumentácii iných investorov, kde prišlo k stretu záujmov pri ochrane súčasného alebo výhľadového zámeru rozvoja cestnej siete. K predloženej projektovej dokumentácii bolo spracovaných spolu 821 stanovísk. V oblasti územno-plánovacej dokumentácie bolo spracovaných spolu 442 stanovísk. V rámci stanovísk boli spracované podklady k vydaniu Súhlasu s odlišným technickým riešením k 4 samostatným projektovým dokumentáciám a k niekoľko desiatok projektovým dokumentáciám stavieb cudzích investorov.

Odbor spolupracoval s odborom technického rozvoja - 2200 pri spracovávaní smerníc, technických podmienok, posudzovaní mostných objektov a s odborom 1300 pri spracovaní stanovísk v rámci riešenia majetkových podkladov.. Odbor 3100 spolupracoval na vypracovaní podkladov pre rezortný rozvojový program verejných prác a jeho vyhodnotení, podkladov pre výjazdové zasadania vlády SR a plnil značný počet operatívnych úloh v rámci okruhu svojej činnosti.

Oddelenie koncepcie cestnej siete

V roku 2009 vykonávalo činnosti spojené s dopravno-technickým plánovaním a prípravou dokumentov pre rozhodovací proces, posudzovalo všetky stupne projektovej dokumentácie stavieb v zmysle Smernice o posudzovaní projektovej dokumentácie stavieb a v zmysle požiadaviek MDPT SR, koordinovalo a zabezpečovalo výkon štátnej expertízy podľa všeobecne záväzných právnych predpisov z oblasti verejných prác, vypracúvalo návrhy na rozhodnutia o usporiadaní cestnej siete.

Oddelenie dopravno-územného rozvoja

V roku 2009 sa vyjadrovalo k územno-plánovacej dokumentácii v jednotlivých regiónoch a vypracúvalo stanoviská na pripravované stavby ciest I., II. a III. triedy z hľadiska celkovej štátnej koncepcie a napojení pripravovaných ciest na cesty vo vlastníctve štátu so zreteľom na koncepciu

rozvoja a platnú sústavu STN, pripomienkovalo všetky stavebné aktivity plánované v dotyku s cestami I. triedy, územno-plánovacie dokumentácie miest a obcí SR a poskytovalo odbornú technickú pomoc pri vypracúvaní súhlasov s odlišným technickým riešením od ustanovení STN.

Oddelenie prípravy investícií

V roku 2009 pracovalo na koordinácii zámerov SSC súvisiacich s výstavbou a rekonštrukciou ciest I. triedy s ostatnými rozvojovými zámermi v oblasti dopravy, s plánovaným rozvojom príslušných území a so zámermi iných investorov a organizácií, metodicky spolupracovalo pri predinvestičnej príprave s jednotlivými IVSC, uplatňovalo informácie o rozvojových zámeroch v oblasti dopravy z domácich aj zahraničných zdrojov.

ODBOR DOPRAVNÉHO INŽINIERSTVA

Okrem hlavných úloh boli práce jednotlivých oddelení (oddelenie dopravných prieskumov a analýz, oddelenie dopravného modelovania a informačných dopravných systémov, oddelenie mestských komunikačných systémov) zamerané na plnenie úloh odboru so zameraním podľa vykonávaných odborných činností.

V rámci svojej činnosti v oblasti dopravného inžinierstva odbor vykonával činnosti zamerané na celoštátne sčítanie cestnej dopravy z roku 2010, príp. ďalších dopravných prieskumov, spracovával analýzy, rozbor, prognózy, rozvojové tendencie dopravy a riešil úlohy posúdenia kapacity cestných úsekov a križovatiek v záujme zvýšenia bezpečnosti cestnej premávky v rámci cestnej siete SR. S cieľom zabezpečiť plynulosť v cestnej doprave vykonával analýzu súčasných prepravných podmienok, t.j. analyzoval požiadavky súčasných dopravných množstiev s ponukou technických parametrov cestných komunikácií. Ďalej odbor vytváral scenáre rozvoja pomocou simulačných metód a riešil problematiku inteligentných dopravných systémov.

V urbanizačnom procese rozvoja v SR koordinoval navrhovaný rozvoj cestnej infraštruktúry v regiónoch a mestách v súlade so zámermi dopravnej politiky štátu.

ODBOR PRÍPRAVY, VÝSTAVBY, SPRÁVY A ÚDRŽBY

Odbor prípravy, výstavby, správy a údržby v roku 2009 vyčerpal 7 854 € prostredníctvom, ktorých boli zaškolení relevantní zamestnanci v oblasti hlukového mapovania.

Odbor prípravy, výstavby, správy a údržby metodicky riadil a kontroloval činnosť investičnej výstavby a správy ciest v procese prípravy a realizácie cestných stavieb a v oblasti údržby a opráv ciest I. triedy v súlade s plánom na príslušné rozpočtové obdobie. Ďalej zabezpečoval podklady akcií, plánovaných v roku 2009 ako novozačínaných, v súlade s uznesením vlády č. 717/2008, tvorbu a úpravy Kontraktu, tvorbu a úpravy vecných a finančných plánov organizácie, zabezpečoval

a metodicky riadil proces implementácie spolufinancovaných akcií. Metodicky riadil proces údržby a opráv ciest I. triedy a vykonával kontrolnú činnosť.

Oddelenie prípravy výstavby

V rámci svojej činnosti oddelenie metodicky riadilo a zabezpečovalo všetky potrebné úkony spojené s financovaním projektov, na ktoré boli SSC ako konečnému prijímateľovi schválené finančné prostriedky v rámci pomoci zo zdrojov ERDF. Oddelenie zabezpečovalo aktualizáciu indikatívneho zásobníka projektov ako podkladu na výber vhodných projektov na spolufinancovanie a tiež programu verejných prác na najbližšie trojročné obdobie. Aktívne spolupracovalo pri tvorbe žiadostí konečného prijímateľa o nenávratný finančný príspevok a zabezpečovalo napĺňanie údajov do ITMS. Zúčastňovalo sa kontrolných dní, najmä spolufinancovaných akcií. V rámci svojej pravidelnej činnosti zabezpečovalo kontrolu účtovných a iných dokladov v súlade s platnými vnútroorganizačnými normami a zabezpečovalo agendu v oblasti cien.

Oddelenie správy

V priebehu roka 2009 oddelenie spracovávalo podklady pre rozhodovacia činnosť orgánov štátnej správy, spolupracovalo pri tvorbe základných vnútroorganizačných noriem vrátane Kontraktu na rok 2009 a jeho úprav, podieľalo sa na splňaní úloh z MDPT SR, ktorými bolo spracovanie podkladov pre odsúhlasenie začatia verejného obstarávania, podkladov záverečného technicko-ekonomického hodnotenia dokončených stavieb za rok 2008, štatistických výkazov výkonov a nákladov na úrovni ciest I. triedy a ďalších v súlade s požiadavkami.

Oddelenie údržby

Zabezpečovalo v rámci svojej činnosti priebežnú finančnú kontrolu a náležitostí účtovných dokladov, kontrolovalo presuny finančných prostriedkov v rámci jednotlivých položiek a úpravy vecných plánov. Pripomienkovalo ZoD, vrátane ich dodatkov, na údržbu ciest I. triedy. Priebežne boli vyhodnocované jednotlivé činnosti prostredníctvom hodnotiacich správ príslušného obdobia. Oddelenie plnilo úlohy ukladané zo strany MDPT SR, tiež vyhodnotenie programových cieľov stanovených zriaďovateľom.

Oddelenie centrálného dispečingu

Oddelenie plnilo úlohu v oblasti sledovania zjazdnosti ciest na územní SR a informovania verejnosti o tomto stave. V letnom období evidovalo a uverejňovalo informácie o dlhodobějších obmedzeniach prejazdnosti ciest v SR a v zimnom období zabezpečovalo Centrálnu spravodajstvo o stave zjazdnosti ciest na Slovensku. Oddelenie zabezpečilo aktualizáciu relevantných vnútro - organizačných smerníc, tvorbu operačných plánov príslušného zimného obdobia a tiež komplexné vyhodnotenie zimnej údržby obdobia 2008/2009 v súlade s platnými vnútroorganizačnými normami.

ÚSEK EKONOMIKY

Oddelenie platov

Pre rok 2009 boli Slovenskej správe ciest pôvodne rozpísané záväzné ukazovatele - 357 zamestnancov, pridelené mzdové prostriedky v objeme 3 469 728,-EUR s plánovanou priemernou mzdou 810,-EUR (GR – 825,-EUR, IVSC – 801,-EUR).

Po úprave rozpočtu mzdových prostriedkov z titulu refundácie na sumu 3 544 954,79,-EUR bol priemerný prepočítaný stav zamestnancov SSC rozpísaný na 357 zamestnancov s plánovanou priemernou mzdou vo výške 827,-EUR. Úpravou rozpočtu mzdových prostriedkov, rozpísaných v Dodatku č.2 ku Kontraktu na rok 2009, na sumu 3 676 454,79,-EUR bol priemerný prepočítaný stav zamestnancov SSC rozpísaný na 357 zamestnancov s plánovanou priemernou mzdou vo výške 858,-EUR.

Tabuľka 1 - Prehľad vyplatených mzdových prostriedkov v EUR

organizačná zložka	rok		
	2007	2008	2009
Generálne riaditeľstvo	1 375 316,24	1 359 918,91	1 413 158,25
IVSC	2 089 622,32	2 155 142,70	2 263 296,54
SSC celkom:	3 464 938,56	3 515 061,61	3 676 454,79

Rozdelenie mzdových prostriedkov podľa organizačných zložiek v roku 2009 v EUR

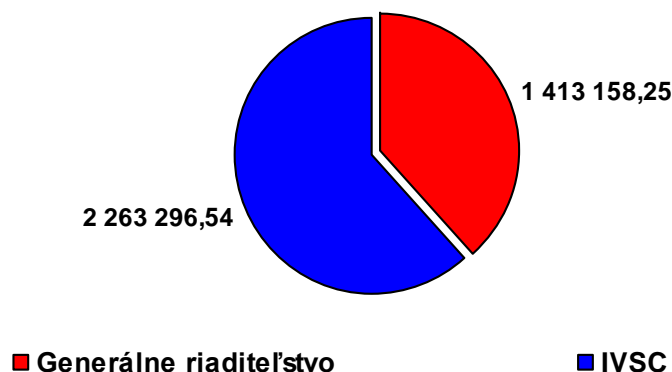

Tabuľka 2 - Prehľad vývoja priemerných miezd zamestnancov SSC

organizačná zložka	rok		
	2007	2008	2009
Generálne riaditeľstvo	824,54	906,63	916,45
IVSC	791,51	835,32	862,80
priemerná mzda SSC	804,29	861,55	882,66

Prehľad vývoja priemerných miezd zamestnancov SSC v rokoch 2007 - 2009

Priemerná mzda v EUR

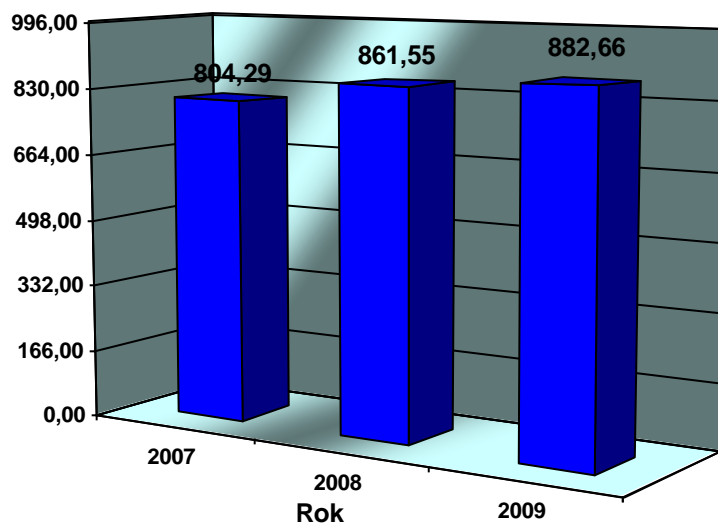

Tabuľka 3 - Čerpanie miezd podľa zložiek za rok 2009 v EUR

Zložka mzdy	GR	IVSC	SSC celkom
Tarifný plat	669 130,08	1 177 459,98	1 846 590,06
Náhrady mzdy	158 655,42	257 771,50	416 426,92
Osobný príplatok	439 903,33	628 216,64	1 068 119,97
Riadiaci príplatok	27 301,02	33 325,62	60 626,64
Príplatok za zastupovanie		167,62	167,62
Príplatok za nočnú prácu	1 008,09	58,06	1 066,15
Príplatok za S a N	944,93		944,93
Príplatok za sviatok	449,46		449,46
Príplatok za prácu nadčas	3 559,17	3 340,39	6 899,56
Príplatok v sťaž. a zdrav. šk. prostredí		944,73	944,73
Za zmenu			
Ostatné príplatky			
Pohotovosť zimná			
Pohotovosť letná			
Pohotovosť vodiči	167,41	172,75	340,16
Mimoriadne odmeny	110 436,34	157 970,25	268 406,59
Odmeny 50r.	1 603,00	3 869,00	5 472,00
Odmeny pri odchode do star. inv. dôchodku			
Odmeny za poskyt. osob. pomoci pri MŽU			
MO za kvalit.pln.úl.a za výk.úl.nad rozsah činn.			
Spolu	1 413 158,25	2 263 296,54	3 676 454,79

ODBOR FINANČNÝ

Podľa „Uznesenia vlády SR č. 1370/2002 zo dňa 18. decembra 2002 k návrhu opatrení na zdokonalenie systémov kontraktov medzi ústrednými orgánmi štátnej správy a im podriadenými

organizáciami“ bol dňa 31. 12. 2008 uzavretý Kontrakt na rozpočtový rok 2009 medzi MDPT SR a Slovenskou správou ciest, v ktorom bola rozpísaná suma výdavkov ŠR v celkovej výške 149 784 382 €, finančné prostriedky z fondov ERDF vo výške 0 € a suma príjmov vo výške 995 818 € nasledovne:

PRÍJMY **995 818,00 €**

FK 04.5.1.2 VÝDAVKY KAPITOLY MDPT SR **143 762 864,00 €**

v tom:

BEŽNÉ VÝDAVKY spolu **34 222 934,00 €**

v tom: - bežné výdavky 34 189 740,00 €
- 06E01 – Podpora obrany 33 194,00 €

KAPITÁLOVÉ VÝDAVKY spolu **109 539 930,00 €**

financovanie zo ŠR **86 304 187,00 €**

v tom: 053 02 01 – Výstavba a rekonštrukcia ciest 71 800 106,00 €
053 02 02 – Rozvoj technickej základne 0,00 €
053 02 03 – Nová Bystrica – Oravská Lesná 0,00 €
053 02 04 – I/51 Trnava severný obchvat 14 504 081,00 €

spolufinancovanie projektov ERDF **23 235 743,00 €**

v tom: 053 02 07 Modernizácia a výstavba ciest I. triedy * 23 235 743,00 €

* Prostriedky EÚ a príslušné spolufinancovanie sú vedené na Platobnej jednotke MDPT SR

04.5.1.4 VÝDAVKY KAPITOLY MDPT SR **6 021 518,00 €**

v tom:

BEŽNÉ VÝDAVKY spolu **5 291 252,00 €**

KAPITÁLOVÉ VÝDAVKY spolu **730 266,00 €**

V priebehu roka 2009 boli tieto sumy upravované prostredníctvom rozpočtových opatrení MF SR a MDPT SR vzhľadom na aktuálne potreby, vyplývajúce z rokovaní a dohôd a súvisiace s rýchlosťou výstavby jednotlivých investičných akcií. Na základe uvedeného bol rozpočet SSC k 31. 12. 2009 upravený nasledovne:

PRÍJMY 414 000,00 €

FK 04.5.1.2 VÝDAVKY KAPITOLY MDPT SR 138 479 702,23 €

v tom:

BEŽNÉ VÝDAVKY spolu 56 284 421,00 €

KAPITÁLOVÉ VÝDAVKY spolu 82 195 281,23 €

financovanie zo ŠR 64 332 976,12 €

v tom: 053 02 01 – Výstavba a rekonštrukcia ciest 60 613 324,20 €
053 02 02 – Rozvoj technickej základne 1 347 437,64 €
053 02 03 – Nová Bystrica – Oravská Lesná 1 659 696,00 €
053 02 04 – I/51 Trnava severný obchvat 468 851,36 €
06E01 – Podpora obrany 243 666,92 €

dofinancovanie 2008 877 254,27 €

v tom: 053 02 03 – PPP Projekt Balík 2 BB-severný obchvat 752 328,19 €
06E01 – Podpora obrany 124 926,08 €

spolufinancovanie ŠR k projektom ERDF 4 076 262,71 €

v tom: Modernizácia a výstavba ciest I. triedy 255 000,00 €
053 03 06 Modernizácia a rozvoj cestnej infraštruktúry 3 821 262,71 €

spolufinancovanie EÚ z fondov ERDF 12 908 788,13 €

v tom: 053 02 07 Modernizácia a výstavba ciest I. triedy 1 445 000,00 €
053 03 06 Modernizácia a rozvoj cestnej infraštruktúry 11 463 788,13 €

04.5.1.4 VÝDAVKY KAPITOLY MDPT SR 6 422 193,02 €

v tom:

BEŽNÉ VÝDAVKY spolu 5 711 146,22 €

v tom: 053 01 01 Správa údržba a opravy ciest 5 611 679,00 €

07T 01 02 Technická pomoc MDPT 99 467,22 €

v tom: - spolufinancovanie zo ŠR 24 866,77 €
- spolufinancovanie z rozpočtu EÚ 74 600,45 €

KAPITÁLOVÉ VÝDAVKY spolu 711 046,80 €

04.1.2.0 MEDZIREZ. PROGR. VZDELÁVANIA (06G0H) 44 688,68 €

v tom: - spolufinancovanie zo ŠR 22 344,34 €
- spolufinancovanie z rozpočtu EÚ 22 344,34 €

Čerpanie finančných prostriedkov v roku 2009 bolo realizované prostredníctvom systému štátnej pokladnice. Pri čerpaní finančných prostriedkov bolo potrebné dodržiavať nasledovné pokyny:

- bez predchádzajúceho súhlasu MF SR z kapitálových výdavkov nezačínať obstarávanie stavieb a zmien dokončených stavieb s obstarávacími nákladmi 663 878,38 € a viac, s výnimkou obstarávania stavieb diaľnic a rýchlostných ciest schválených vládou SR v rámci „Projektu výstavby diaľnic a rýchlostných ciest“ a stavieb schválených vládou v zmysle bodu A.6 citovaného uznesenia
- nezačínať bez predchádzajúceho súhlasu vlády z kapitálových výdavkov obstarávanie stavieb a zmien dokončených stavieb, ktorých obstarávacia cena je 3 319 391,98 € a viac
- pri stavbách, u ktorých v priebehu realizácie skutočná obstarávacia cena dosiahne 3 319 391,98 € z dôvodu zmien v projektovej dokumentácii, resp. iných zmien sa zdôvodnenie zvýšenia predkladá na posúdenie a rozhodnutie vlády
- nezačínať obstarávanie stavieb s obstarávacou cenou nižšou ako 663 878,38 € bez súhlasu správcu rozpočtovej kapitoly, t.j. MDPT SR
- aktualizovať údaje Registra investícií MF SR v súlade s odsúhlasenými zmenami a rozpočtovými opatreniami

1. Plnenie príjmov:

V roku 2009 boli našej organizácii predpísané príjmy vo výške 995 818 €. Vzhľadom na ich vývoj v priebehu roka 2009 sme vo 4. štvrtroku požiadali o ich zníženie na 414 000 €. K 31.12. boli príjmy za rok 2009 dosiahnuté vo výške 614 038,74 € z čoho náhrady z poistného plnenia boli vo výške 89 451,41 € (zdroj 72e).

Položka	Názov	Suma v EURO
212 002	Z prenajatých pozemkov	102 388,02
	Prenájom pozemkov (odpočívky, reklamné tabule, čerpacie stanice)	
212 003	Z prenajatých budov, priestorov a objektov	49 575,58
	Nájom garáží, nájom priestorov, objektov	
222 001	Za porušenie finančnej disciplíny	10 640,00
223 001	Za predaj výrobkov, tovarov a služieb	8 013,21
	Zapožičanie vozidiel a mechanizmov, poskytnutie služieb pre cudzích, poskytnutie ubytovanie pre cudzích, odpredaj šrotu, údržba a oprava vozidiel cudzím	
231	Príjem z predaja kapitálových aktív	10 335,62
	Splátky bytov, garáží	
233	Príjem z predaja pozemkov a nehmotných aktív	100 249,05
291 004	Od fyzickej osoby	4 466,00
292 006	Z náhrad z poistného plnenia	89 451,41
	Poistné udalosti, škody spôsobené organizácii	
292 012	Z dobropisov	210 083,41
292 017	Vratky	28 836,44
292 027	Iné	0,00
PRÍJMY SPOLU		614 038,74

Výšku príjmov ovplyvnili hlavne príjmy z vlastníctva majetku (najmä z prenajatých pozemkov, budov, priestorov a objektov), z predaja výrobkov, tovarov, služieb, kapitálových aktív, pozemkov a nehmotných aktív, z dobropisov a vratiek a z náhrad z poistného plnenia.

2. Plnenie výdavkov :

Celkové čerpanie výdavkov k 31.12.2009 v porovnaní s upraveným rozpočtom je uvedené v nasledovnej tabuľke:

Výdavky	FK 04.1.2.0			FK 04.5.1.2			FK 04.5.1.4		
	Upravený rozpočet (EUR)	Čerpanie (EUR)	% k upr. rozpočtu	Upravený rozpočet (EUR)	Čerpanie (EUR)	% k upr. rozpočtu	Upravený rozpočet (EUR)	Čerpanie (EUR)	% k upr. rozpočtu
Bežné	44 688,68	44 688,68	100%	56 284 421,00	56 284 421,00	100%	5 611 679,00	5 693 280,19	101%
Kapitálové	-	-	-	82 195 281,23	82 052 939,78	100%	711 046,80	711 046,80	100%
Spolu	44 688,68	44 688,68	100%	138 479 702,23	138 337 360,78	100%	6 322 725,80	6 404 326,99	103%

a/ bežné výdavky

Z celkového objemu BV vo výške 63 977 701,19 € bolo k 31.12.2009 čerpaných 61 977 701,19 €. Z titulu prijatých poistných plnení v priebehu roka nám bolo MDPT SR povolené v roku 2009 prečerpanie rozpočtu o 81 602,50 €. Tieto finančné prostriedky boli vyčerpané v plnom rozsahu v kategórii 630 Tovary a služby na FK 04.5.1.4.

Čerpanie BV podľa funkčnej klasifikácie

FK 04.5.1.2 - Výstavba a oprava diaľnic a ciest

Finančné prostriedky pridelené na rok 2009 vo výške 56 284 421,00 € boli k 31.12.2009 čerpané v objeme 100% nasledovne:

FK 04.5.1.2 - Výstavba a oprava diaľnic a ciest - SSC spolu:

SSC	Bežné výdavky			
	Schválený rozpočet (EUR)	Upravený rozpočet (EUR)	Čerpanie (EUR)	% k upr. rozpočtu
GR	2 562 604,00	2 156 421,01	2 156 421,01	100%
IVSC spolu	31 627 136,00	54 127 999,99	54 127 999,99	100%
Spolu	34 189 740,00	56 284 421,00	56 284 421,00	100%

FK 04.5.1.2 – Výstavba a oprava diaľnic a ciest – IVSC:

Investorské útvary	Bežné výdavky			
	Schválený rozpočet (EUR)	Upravený rozpočet (EUR)	Čerpanie (EUR)	% k upr. rozpočtu
Bratislava	7 662 120,00	13 334 404,61	13 334 404,61	100%
Banská Bystrica	6 731 827,00	10 316 926,61	10 316 926,61	100%
Košice	8 742 383,00	16 203 245,62	16 203 245,62	100%
Žilina	8 490 806,00	14 273 423,15	14 273 423,15	100%
Spolu	31 627 136,00	54 127 999,99	54 127 999,99	100%

Zoskupenie položiek		SSC - spolu FK 04.5.1.2 Výstavba a oprava diaľnic a ciest				z toho:					
		Schválený rozpočet (EUR)	Upravený rozpočet (EUR)	Čerpanie (EUR)	% k upr. rozpočtu	Investorské útvary			GR		
						Schválený rozpočet (EUR)	Upravený rozpočet (EUR)	Čerpanie (EUR)	Schválený rozpočet (EUR)	Upravený rozpočet (EUR)	Čerpanie (EUR)
6	Bežné výdavky	34 186 740,00	56 284 421,00	56 284 421,00	100%	31 624 136,00	54 127 999,99	54 127 999,99	2 562 604,00	2 156 421,01	2 156 421,01
63	Tovary a ďalšie služby	34 186 740,00	56 284 421,00	56 284 421,00	100%	31 624 136,00	54 127 999,99	54 127 999,99	2 562 604,00	2 156 421,01	2 156 421,01
631	Cestovné výdavky	94 978,00	91 015,39	91 015,39	100%	21 954,00	22 246,29	22 246,29	73 024,00	68 769,10	68 769,10
632	Energie, voda a komunikácie	926 913,00	903 859,19	903 859,19	100%	852 393,00	818 972,84	818 972,84	74 520,00	84 886,35	84 886,35
633	Materiál a služby	168 505,00	126 931,66	126 931,66	100%	139 931,00	43 869,96	43 869,96	28 574,00	83 061,70	83 061,70
634	Dopravné	453 502,00	417 315,78	417 315,78	100%	232 742,00	203 830,16	203 830,16	220 760,00	213 485,62	213 485,62
635	Rutinná a štand. údržba	30 392 692,00	53 087 395,26	53 087 395,26	100%	30 001 004,00	52 691 973,85	52 691 973,85	391 688,00	395 421,41	395 421,41
636	Nájomné za prenájom	68 314,00	80 500,19	80 500,19	100%	68 314,00	79 991,59	79 991,59	0,00	508,60	508,60
637	Ostatné tovary a služby	2 081 836,00	1 577 403,53	1 577 403,53	100%	307 798,00	267 115,30	267 115,30	1 774 038,00	1 310 288,23	1 310 288,23

631 - Cestovné náhrady**91 015,39 €**

V roku 2009 plán tuzemských a zahraničných ciest zamestnancov SSC vychádzal z tematického zamerania a bol zostavený v súlade s požiadavkami na zvyšovanie vedomostnej úrovne pracovníkov SSC, ako aj na upevňovanie a udržiavanie medzinárodných kontaktov. Podrobný rozpis zahraničných pracovných ciest uvádzame v samostatnej časti.

632 – Energie, voda a komunikácie**903 859,19 €**

Finančné prostriedky čerpané na energie, vodné, stočné, poštovné a telekomunikačné, dátové služby a za poplatok Telekomunikačnému úradu za užívanie rádiových frekvencií pre vysielачky používané pri zbere údajov cestnej databanky.

633 – Materiál**126 931,66 €**

V rámci podpoložky softvér a licencie boli zakúpené licencie na 2 servre, ďalej licencie na 2 terminál servre a licencie na kancelárske softvéry v celkovej hodnote 39 308,87 €.

V rámci tejto skupiny boli zrealizované nákupy prístrojov a príslušenstva pre podporu činnosti cestnej databanky (laserové diaľkomery, rázové uťahováky, výstražné svetlá na meraciu techniku). Nákup špeciálneho materiálu pre potreby prevádzky cestnej databanky (náhradné diely pre Profilograph, batérie pre GPS prístroje, antény pre KUAB).

Technická knižnica počas roka 2009 zabezpečila v uvedenom objeme finančných prostriedkov akvizíciu kníh, periodík, špeciálnych odborných publikácií, dokumentov, technických noriem. Z finančných prostriedkov bol zabezpečený aj nákup periodickej a neperiodickej tlače.

634 – Dopravné**417 315,78 €**

Finančné prostriedky boli použité na nákup PHM, mazív, olejov, špeciálnych kvapalín v hodnote 97 421,72 €, na servis motorových vozidiel bolo vynaložených 24 515,86 €, na opravy a výdavky s tým spojené 41 440,80 € a na zákonné a havarijné poistenie motorových vozidiel – 49 931,01 €. Ďalšie finančné prostriedky boli použité na poplatky za motorové vozidlá.

635 – Rutinná a štandardná údržba**53 087 395,26 €**

Boli hradené na opravy a údržbu ciest, mostných objektov a súčastí ciest I. tried a vodorovného dopravného značenia, ďalej výdavky na ročnú technickú podporu softvérov (GIS – 37 698 €, ESID – 39 422,24 €, ekonomický softvér ICP – 8 760 €, Registratúrny denník ADMIS – 22 447,21 €, RATECH – 2 528 €, personálny a mzdový softvér SPIN – 2 359,80 €, ASPI – 2 014,55 €, CENKROS 3 808,20, NOD 7 599,34 € atď.), ďalej z tejto skupiny bola hradená technická podpora na zabezpečenie starostlivosti o IT a IS v hodnote 67 745,24 €, servisné práce vykonávané dodávateľskými subjektmi a inštalácia a konfigurácia zálohovania serverov na GR SSC – 9 105, 88 €.

V rámci tejto položky bola zabezpečovaná konzultačná podpora a pozáručný servis Informačného systému modelu cestnej siete (IS MCS, na údržbu a drobné vylepšenia IS MCS (servisná činnosť pre databázu, upgrade aplikácií na ArcGIS 9.3 a pod.),údržba, doplnenie a aktualizácia modulu SEH pre systém hospodárenia s vozovkami.

636 – Nájomné za prenájom**80 500,19 €**

Výdavky sa týkali najmä prenájmu nebytových priestorov. Finančné prostriedky boli tiež použité na prenájom prevádzkových strojov, prístrojov a zariadení.

637 – Služby**1 577 403,53 €**

Z tejto položky boli čerpané prostriedky určené na školenia, všeobecné a špeciálne služby (strážna služba, pracovno-zdravotná služba, požiarna ochrana) poplatky, odvody, kolkové známky, odmeny za dohody o vykonaní práce a tlač propagačného materiálu o SSC.

Ďalej finančné prostriedky boli použité na doplnenie modulov web stránky SSC v súlade s platnou legislatívou (klientska zóna, galéria), úhrada za úradné meranie nápravových zaťažení a celkovej hmotnosti vykonávané zmluvným partnerom na cestách I. triedy za dve mobilné súpravy, úradné meranie nápravových zaťažení a celkovej hmotnosti na vonkajšej hranici spoločenstva vo Vyšnom Nemeckom.

Bola zabezpečená konzultačná a prednášková činnosť v rámci školenia pre hlavných a mimoriadnych prehliadačov mostov a pre SHV, spracovanie jednotlivých úloh rozvoja, vedy, techniky(RVT) a hradené poplatky za certifikáciu lokalizačných tabuliek a poplatok Telekomunikačnému úradu za používanie rádiových frekvencií .

FK 04.5.1.4

Finančné prostriedky pridelené v roku 2009 vo výške 5 711 146,22 € boli k 31.12.2009 vyčerpané v plnej výške.

V tejto sume nie sú zohľadnené prijaté poisťné plnenia, vo výške 81 601,19 € o ktoré bol prečerpaný rozpočet v skupine RP 630.

053 01 01 - Správa, údržba a oprava ciest I. triedy a diaľ. privádzačov

Finančné prostriedky pridelené na rok 2009 vo výške 5 611 679,00 € boli k 31.12.2009 čerpané v objeme 100% nasledovne:

FK 04.5.1.4 - Slovenská správa ciest - SSC spolu:

SSC	Bežné výdavky			
	Schválený rozpočet (EUR)	Upravený rozpočet (EUR)	Čerpanie (EUR)	% k upr. rozpočtu
GR	5 205 326	5 462 730	5 462 730,24	100%
IVSC spolu	85 926	148 949	148 948,76	100%
Spolu	5 291 252	5 611 679	5 611 679,00	100%
Povolené prekročenie (poisťné plnenie)	0	0	81 601,19	-

FK 04.5.1.4 - Slovenská správa ciest - IVSC:

Investorské útvary	Bežné výdavky			
	Schválený rozpočet (EUR)	Upravený rozpočet (EUR)	Čerpanie (EUR)	% k upr. rozpočtu
Bratislava	16 601	36 553	36 553,47	100%
Banská Bystrica	15 139	30 654	30 654,01	100%
Košice	31 191	47 217	47 216,69	100%
Žilina	22 995	34 525	34 524,59	100%
Spolu	85 926	148 949	148 948,76	100%

610 - Mzdy, platy, služobné príjmy a ostatné osobné vyrovnania **3 601 228,00 €**

620 - Poistné a príspevok zamestnávateľa do poisťovni **1 258 635,25 €**

630 - Tovary a ďalšie služby **700 921,75 €**

V rámci tejto položky boli finančné prostriedky použité nasledovne :

632 - Energie **155 849,40 €**

Finančné prostriedky čerpané na energie, vodné, stočné, poštovné a telekomunikačné služby.

633 – Materiál **143 373,70 €**

Finančné prostriedky použité najmä na nákup interiérového vybavenia, výpočtovej a telekomunikačnej techniky, prevádzkových strojov, prístrojov a zariadení, kancelárskeho materiálu, pracovných odevov a obuvi a na reprezentačné výdavky.

635 - Rutinná a štandardná údržba **56 487,07 €**

Boli hradené výdavky na údržbu výpočtovej techniky, budov, priestorov a objektov, špeciálnych strojov, prístrojov a zariadení a pod.

636 - Nájomné za prenájom **20 627,08 €**

Finančné prostriedky boli použité najmä na prenájom budov, priestorov a objektov.

637 - Služby **324 584,50 €**

Finančné prostriedky boli použité najmä na školenia, kurzy, semináre, porady, propagáciu a reklamu, všeobecné a špeciálne služby, štúdie, expertízy a posudky, pokuty a penále, stravovanie, poplatky, odvody, dane z nehnuteľností, kolkové známky a pod.

640 - Bežné transfery **50 894,00 €**

(finančné prostriedky použité na členské príspevky za členstvo SSC v slovenských a zahraničných združeniach a organizáciách, na odstupné zamestnancom SSC, na odchodné a na nemocenské dávky)

Zoskupenie položiek		SSC FK 04.5.1.4 Slovenská správa ciest				z toho:					
		Schválený rozpočet (EUR)	Upravený rozpočet (EUR)	Čerpanie (EUR)	% k upr. rozpočtu	Investorské útvary			GR		
						Schválený rozpočet (EUR)	Upravený rozpočet (EUR)	Čerpanie (EUR)	Schválený rozpočet (EUR)	Upravený rozpočet (EUR)	Čerpanie (EUR)
6	Bežné výdavky	5 291 252,00	5 611 679,00	5 611 679,00	100%	85 926,00	148 948,76	148 948,76	5 205 326,00	5 462 730,24	5 462 730,24
61	Mzdy, platy, služobné príjmy a ostatné osobné vyrovnania	3 469 728,00	3 601 228,00	3 601 228,00	100%	0,00	0,00	0,00	3 469 728,00	3 601 228,00	3 601 228,00
611	Tarifný plat, osobný plat, základný plat, funkčný plat (vrátane ich náhrad)	2 171 014,26	2 230 020,09	2 230 020,09	100%	0,00	0,00	0,00	2 171 014,26	2 230 020,09	2 230 020,09
612	Príplatky	1 290 878,31	1 097 896,85	1 097 896,85	100%	0,00	0,00	0,00	1 290 878,31	1 097 896,85	1 097 896,85
613	Náhrada za pracovnú, služobnú pohotovosť a náhrada, odmena za pohotovosť	1 196,65	332,28	332,28	100%	0,00	0,00	0,00	1 196,65	332,28	332,28
614	Odmeny	6 638,78	272 978,78	272 978,78	100%	0,00	0,00	0,00	6 638,78	272 978,78	272 978,78
62	Poistné a príspevok zamestnávateľa do poisťovní a Národného úradu práce	1 212 676,00	1 258 635,25	1 258 635,25	100%	0,00	0,00	0,00	1 212 676,00	1 258 635,25	1 258 635,25
621	Poistné do Všeobecnej zdravotnej poisťovne	195 713,91	202 527,13	202 527,13	100%	0,00	0,00	0,00	195 713,91	202 527,13	202 527,13
622	Poistné do Spoločnej zdravotnej poisťovne	98 917,88	96 131,65	96 131,65	100%	0,00	0,00	0,00	98 917,88	96 131,65	96 131,65
623	Poistné do ostatných zdravotných poisťovní	59 749,05	64 032,71	64 032,71	100%	0,00	0,00	0,00	59 749,05	64 032,71	64 032,71
625	Poistné do Sociálnej poisťovne	800 172,61	853 832,88	853 832,88	100%	0,00	0,00	0,00	800 172,61	853 832,88	853 832,88
627	Príspevok do doplnkových dôchodkových poisťovní	58 122,55	42 110,88	42 110,88	100%	0,00	0,00	0,00	58 122,55	42 110,88	42 110,88
63	Tovary a ďalšie služby	575 654,00	700 921,75	700 921,75	100%	85 926,00	148 948,76	148 948,76	489 728,00	551 972,99	551 972,99
632	Energie, voda a komunikácie	186 391,00	155 849,40	155 849,40	100%	0,00	0,00	0,00	186 391,00	155 849,40	155 849,40
633	Materiál	67 238,00	143 373,70	143 373,70	100%	1 992,00	52 536,76	52 536,76	65 246,00	90 836,94	90 836,94
634	Dopravné	0,00	0,00	0,00	0%	0,00	0,00	0,00	0,00	0,00	0,00
635	Rutinná a štandardná údržba	76 706,00	56 487,07	56 487,07	100%	0,00	0,00	0,00	76 706,00	56 487,07	56 487,07
636	Nájomné za prenájom	30 505,00	20 627,08	20 627,08	100%	0,00	0,00	0,00	30 505,00	20 627,08	20 627,08
637	Služby	214 814,00	324 584,50	324 584,50	100%	83 934,00	96 412,00	96 412,00	130 880,00	228 172,50	228 172,50
64	Bežné transfery	33 194,00	50 894,00	50 894,00	100%	0,00	0,00	0,00	33 194,00	50 894,00	50 894,00
642	Bežné transfery jednotlivcom a neziskovým právnickým osobám	33 194,00	50 894,00	50 894,00	100%	0,00	0,00	0,00	33 194,00	50 894,00	50 894,00

07T 01 02 Európsky fond regionálneho

Na projekt Technickej asistencie "Refundácia platov oprávnených zamestnancov v r.2007" boli presunuté výdavky z platobnej jednotky MDPT SR na SSC v celkovej výške 99 467,22 €, ktoré boli použité nasledovne:

Zoskupenie položiek		FK 04.5.1.4 Slovenská správa ciest , program 07T 01 02			
		Schválený rozpočet (EUR)	Upravený rozpočet (EUR)	Čerpanie (EUR)	% k upr. rozpočtu
6	Bežné výdavky	0,00	99 467,22	99 467,22	100%
61	Mzdy, platy, služobné príjmy a ostatné osobné vyrovnania	0,00	74 092,81	74 092,81	100%
611	Tarifný plat, osobný plat, základný plat, funkčný plat (vrátane ich náhrad)	0,00	31 949,87	31 949,87	100%
612	Príplatky	0,00	42 142,94	42 142,94	
62	Poistné a príspevok zamestnávateľa do poisťovní a Národného úradu práce	0,00	25 374,41	25 374,41	100%
621	Poistné do Všeobecnej zdravotnej poisťovne	0,00	4 604,52	4 604,52	100%
622	Poistné do Spoločnej zdravotnej poisťovne	0,00	1 607,83	1 607,83	100%
623	Poistné do ostatných zdravotných poisťovní	0,00	1 256,18	1 256,18	100%
625	Poistné do Sociálnej poisťovne	0,00	17 905,88	17 905,88	100%

FK 04.1.2.0 Európsky sociálny fond (program 06G 0H 01)

Na financovanie medzirezortného podprogramu , v súlade so schválenými žiadosťami, boli SSC v priebehu roka 2008/2009 rozpočtovými opatreniami pridelené finančné prostriedky v celkovej výške 44 688,68 €. K 31.12.2009 bolo vyčerpaných 100% finančných prostriedkov, t.j. 44 688,68 € na platy, poisťné, školenia, kurzy a všeobecné služby .

b) Čerpanie kapitálových výdavkov

Čerpanie KV podľa funkčnej klasifikácie

FK 04.5.1.2 - Výstavba a oprava diaľnic a ciest

Z finančných prostriedkov, pridelených na rok 2009 vo výške 82 195 281,23 € bolo k 31.12.2009 čerpaných 82 052 939,78 €, čo predstavuje plnenie na 99,83 %.

711 – Nákup pozemkov a nehmotných aktív	7 586 566,16 €
711 001 Pozemkov	5 181 514,60 €
711 003 Softwaru	827 950,60 €
711 004 Licencií	225 298,81 €

711 200 Ostatné	1 351 802,15 €
712 – Nákup akýchkoľvek budov a stavieb	1 083 257,78 €
712 001 Budov , priestorov, objektov	829 848,00 €
712 002 Určených na likvidáciu	253 409,78 €
713 – Nákup strojov, prístrojov, zariadení, techniky	169 001,35 €
713 001 Interiérové vybavenie	9 267,72 €
713 002 - Výpočtovej techniky	37 346,96 €
V rámci tejto podpoložky boli zakúpené PC, tlačiarne, notebooky a hardwarové vybavenie.	
713 004 – Prevádzkových strojov, prístrojov a zariadení	34 003,58 €
713 005 – Špeciálnych strojov, prístrojov a zariadení	88 383,09 €
714 – Nákup dopravných prostriedkov všetkých druhov	0,03 €
716 – Prípravná a projektová dokumentácia	6 960 138,87 €
Čerpanie v závislosti od vydaných územných rozhodnutí a dodávky ponukových dokumentácií.	
717 – Realizácia stavieb a ich technického zhodnotenia	66 253 975,59 €
717 001 – Realizácia nových stavieb	37 375 414,87 €
717 002 – Rekonštrukcie a modernizácie ...	28 878 560,72 €

V priebehu roka dochádzalo k úpravám rozpočtu na jednotlivých investičných akciách vzhľadom na aktuálne potreby, súvisiace napr. s preprojektovaním už existujúcej dokumentácie vzhľadom na neočakávané zmeny pri prekládkach inžinierskych sietí, s neskorým vyhodnotením verejných súťaží, a tým nemožnosťou zahájiť stavebné práce, ako aj úsporou nákladov na niektorých investičných akciách. V tomto roku bolo odovzdaných do užívania cez 35 km nových a zrekonštruovaných ciest I. triedy a ich súčastí, ktorých zoznam prikladáme v nasledovnej tabuľke:

Dokončené stavby resp. stavby dané do užívania v roku 2009 spolufinancované z fondov ERDF

IVSC	Číslo stavby	Názov stavby	Dĺžka úpravy v km
BA	1556	I/59 Banská Bystrica, križovatka III/06634	0,480
ZA	707	DP I/18 Žilina – Strážov	2,290
spolu:			2,770

Dokončené stavby resp. stavby dané do užívania v roku 2009, hradené zo štátneho rozpočtu

IVSC	Číslo stavby	Názov stavby	Dĺžka úpravy v km
BA	1300	I/2 Plavecký Štvrtok, most č. 2 -19	0,055
	1636	I/63 Veľký Meder - križovatka	0,191
BB	1649	I/14 Harmanec - opatrenia proti padaniu lavín	0,180
	1453	I/66 Telgárt - most ev.č. 161	0,136
KE	1529	I/50 - 283 Rožňava nadcestie	0,125
	1526	I/18 - 499 Nižný Hrabovec nadcestie	0,122
	1530	I/77 Ľubotín - okresná hranica zosuvy	0,550
	1494	I/15 Miňovce - rekonštrukcia cesty	0,693
	836	I/50 Michalovce križovatka	0,350
	1339	I/18 Vranov n/Topľou, križovatka	0,459
	1577	I/79 Dvorianky odvodnenie, chodníky	0,900
	1171	I/50 a I/79 Hriadky križovatka	0,479
	1490	I/79 a II/552 Veľaty križovatka	0,632
	1677	I/18 Prešov križovatka Nižná Šebastová	0,500
ZA	1477	I/11 Čierne – bodová závrata	0,310
	968	I/59 Ružomberok – most 062	0,640
	1516	I/50 Trenčianske Mítyce - zosuv	0,172
	1523	I/11 Budatín - križovatka	0,100
	1628	I/49 Dohňany - rozšírenie	0,980
	1272	I/18 – II/507 Bytča - križovatka	0,167
	984	I/11 Čadca - most 204	0,044
	1680	I/18 Žilina – pried'ah, rekonštrukcia prečerpávacej stanice a cestnej kanalizácie	0,000
	1730	I/49 Dohňany – rekonštrukcia odvodň. systému a oprava vozovky	0,700
	1731	I/49 km 46,000-57,000 stavebno-technické opatrenia na ukladanie dopravy	11,000
	1728	I/18 Strečno – Dubná Skala, dopravnno-bezpečnostné opatrenia v km 465,600-476,600	11,000
	186	DP I/64 Žilina – juh, I. etapa Lietavská Lúčka	2,100
spolu:			32,585

Členenie KV podľa prvkov programu v rámci FK 04.5.1.2

053 02 01 – Výstavba a rekonštrukcia ciest

Z objemu finančných prostriedkov štátneho rozpočtu na rok 2009 vo výške 60 613 324,20 € bolo k 31.12.2009 vyčerpaných 60 613 324,20 € na cesty a privádzače.

053 02 02 – Rozvoj technickej základne

Z celkového objemu finančných prostriedkov štátneho rozpočtu vo výške 1 347 437,64 € bolo k 31.12.2009 vyčerpaných 1 347 437,64 €.

Finančné prostriedky boli použité na:

- rozšírenie Informačného systému cestnej siete (IS MCS) o problematiku technických podmienok a metadátového portálu pre ich správu (popis a manažovanie popisu údajov centrálnej technickej evidencie CK, číselníkov, spôsobu zberu, výstupov a pod.)
- nákup licencií SW vybavenia ArcGIS (ESRI) ako základného systémového prostredia pre IS MCS, vyvolané prechodom na riešenie terminál server, pokrytie licencovania pre všetkých pracovníkov využívajúcich IS MCS vrátane aplikácií SHV a SHM,
- rozšírenie agendy hospodárenia s vozovkami_ SHV v Informačnom systéme modelu cestnej siete (IS MCS) pre úroveň cestnej siete aj projektu, ktoré zahŕňa rozšírenie SHV o základnú funkcionálnosť (komplexné prezeranie a práca s dátami), rozšírenie o funkčné moduly (integrované do základnej aplikácie), v roku 2009 bolo vyplatené 40% zmluvnej ceny
- modulárna rozšírenia informačného systému modelu cestnej siete o agendu hospodárenia s mostmi, komplexná automatizácia agendy SHM, v roku 2009 bolo vyplatené 40% zmluvnej ceny
- nákup užívacieho práva (licencie) farebných digitálnych ortofotosnímkov pre roky 2009 – 2014 od firiem Eurosense, s.r.o., a Geodis Slovakia, s.r.o., uhradili sa čiastkové faktúry za rok 2009
- zálohu na výstavbu nápravových váh podľa ZoD 713/2000/2009.
- platby za projektovú dokumentáciu pre projekt „Národný systém dopravných informácií“ a to štúdiu uskutočniteľnosti / technickú a ekonomickú časť a funkčné špecifikácie pre jednotlivé realizačné domény NSDI (NDIC, Tvorba a zber informácií, IDS hlavných ciest, IDS aglomerácií).

053 02 03 – Nová Bystrica - Oravská Lesná

Akcia je stavebne ukončená. V roku 2009 bolo na stavebné práce vyplatených 1 608 577,36 € Zároveň boli zabezpečované výkupy pozemkov vo výške 49 783,51 € a projektová dokumentácia vo výške 1 335,13 €. Celkovo bol v roku 2009 preinvestovaných 1 659 696,00 €.

053 02 04 - I/51 Trnava severný obchvat

V roku 2009 bolo na stavbe preinvestovaných 468 851,36 € zo štátneho rozpočtu. Náklady na stavebné práce predstavovali 411 551,91 € a zvyšné finančné prostriedky vo výške 57 299,45 € boli použité na aktivity spojené s majetkovo-právnou prípravou a so zabezpečením projektovej dokumentácie.

06E 01 – Podpora obrany

• I/50 Vigľaš – sanácia cesty

Stavba bola realizovaná z prostriedkov programu 0530201 – výstavba cestnej siete a z Programu obrany (06E01) nakoľko predmetný úsek cesty I/50 sa nachádza v trase UAC 2.

Predmetom akcie bola lokálna sanácia konštrukcie vozovky na ceste I/50 pri vstupe do obce Viglaš v miestach porúch vyvolaných neúnosným podložím v rozsahu 414 m² a výmena obrusnej vrstvy v prietahu obcou v miestach trvalých deformácií v rozsahu 4 990 m². Stavba bola zahájená 11/2008 a ukončená v 04/2009. V roku 2009 bolo prestavané 224 702 € z toho 33 194,00 € z programu obrany a 191 508,35 € z programu 0530201 – výstavba cestnej siete.

Finančné prostriedky z dofinancovania z roku 2008, uvoľnené na základe rozpočtového opatrenia MF SR č. 46 zo dňa 22.12.2009, k 31.12.2009 neboli použité.

- **I/50 Viglaš**

V r. 2009 zaradená ako nová stavba, ktorá bola realizovaná z prostriedkov Programu obrany (06E01) nakoľko predmetný úsek cesty I/50 sa nachádza v trase UAC 2.

Predmetom akcie bola výmena obrusnej a ložnej vrstvy vozovky cesty I/50, ktorá vykazovala rozpad celého krytu. Bola vykonaná sanácia krytu vozovky cesty I/50 v ľavom jazdnom pruhu v dĺžke 950m. Celkové náklady akciu boli vo výške 210 472,92 €

Z celkového objemu finančných prostriedkov ŠR na rok 2009 vo výške 243 666,92 € bolo k 31.12.2009 vyčerpaných 243 666,92 € na stavebné práce na projekt I/50 Viglaš –sanácia cesty.

053 03 06 - Program Modernizácia a rozvoj cestnej infraštruktúry

Európsky fond regionálneho rozvoja

Financovanie stavieb SSC z fondov ERDF v roku 2009 z programu 053 03 06 prebiehalo formou refundácie.

Finančné prostriedky na nižšie uvedené stavby boli čerpané zo štrukturálnych fondov (1351) v celkovej výške 11 463 788,13 € ak tomu spolufinancovanie zo štátneho rozpočtu (1352) v celkovej výške 3 821 262,71 € nasledovne:

- **I/51 Trnava, Nitrianska ul.**

Celkové čerpanie finančných prostriedkov k 31.12.2009 na vyššie uvedenej stavbe bolo vo výške 1 264 019,60 € z nasledovných zdrojov a podpoložiek:

zdroj 1351, položka: 717 002 Rekonštrukcia a modernizácia	948 014,70 €
zdroj 1352, položka: 717 002 Rekonštrukcia a modernizácia	316 004,90 €

- **I/18 Žilina - Strážov**

Celkové čerpanie finančných prostriedkov k 31.12.2009 na vyššie uvedenej stavbe bolo vo výške 1 841 076,44 € z nasledovných zdrojov a podpoložiek:

zdroj 1351, položka: 717 001 Realizácia nových stavieb	1 380 807,33 €
zdroj 1352, položka: 717 001 Realizácia nových stavieb	460 269,11 €

- **I/67 Poprad - Kežmarok, I. etapa**

Celkové čerpanie finančných prostriedkov k 31.12.2009 na vyššie uvedenej stavbe bolo vo výške 8 144 233,42 z nasledovných zdrojov a podpoložiek:

zdroj 1351, položka: 717 001 Realizácia nových stavieb **6 108 175,06 €**

zdroj 1352, položka: 717 001 Realizácia nových stavieb **2 036 058,36 €**

- **I/68 Privádzač Prešov západ**

Celkové čerpanie finančných prostriedkov k 31.12.2009 na vyššie uvedenej stavbe bolo vo výške 330 528,95 € z nasledovných zdrojov a podpoložiek:

zdroj 1351, položka: 717 001 Realizácia nových stavieb **247 896,71 €**

zdroj 1352, položka: 717 001 Realizácia nových stavieb **82 632,24 €**

- **I/50 Lovčica - hr. kraja sanácia**

Celkové čerpanie finančných prostriedkov k 31.12.2009 na vyššie uvedenej stavbe bolo vo výške 1 535 828,21 € z nasledovných zdrojov a podpoložiek:

zdroj 1351, položka: 717 001 Realizácia nových stavieb **1 151 871,16 €**

zdroj 1352, položka: 717 001 Realizácia nových stavieb **383 957,05 €**

- **I/18 a I/68 Prešov-Námestie mieru križovatka**

Celkové čerpanie finančných prostriedkov k 31.12.2009 na vyššie uvedenej stavbe bolo vo výške 2 169 364,22 € z nasledovných zdrojov a podpoložiek:

zdroj 1351, položka: 717 002 Rekonštrukcia a modernizácia **1 627 023,17 €**

zdroj 1352, položka: 717 002 Rekonštrukcia a modernizácia **542 341,05 €**

053 05 03 – Projekty PPP- balík 2

- **R1 I/59 Banská Bystrica BB severný obchvat**

V priebehu roku 2009 bolo SSC pridelených formou rozpočtového opatrenia 752 328,19 €, ktoré boli vo výške 97,69 % vyčerpané a použité na majetkovoprávne vysporiadanie vo výške 709 652,07, na projekčnú prípravu v sume 25 260 €. Finančné prostriedky vo výške 17 415,37 € boli nedočerpané z dôvodu, že nepokrývali skutočnú potrebu na úhradu Zmlúv o prevode vlastníctva so Slovenským pozemkovým fondom. Záväzok, ktorý z týchto zmlúv pre SSC vyplýval, predstavoval celkom 300 941,45 € a nebolo možné pristúpiť ani k čiastkovému plneniu v rámci jednotlivých zmlúv. Z uvedeného dôvodu finančné plnenie prechádza do r. 2010.

053 02 07 Modernizácia a výstavba ciest I. triedy

Financovanie stavieb SSC z fondov ERDF v roku 2009 z programu 053 02 07 prebiehalo v režime zálohových platieb. Vystavené faktúry od dodávateľa boli hradené zo zálohy poskytnutej rozpočtovým opatrením. Po vyčerpaní poskytnutej zálohy SSC ako konečný prijímateľ poskytnutú zálohu zúčtovala a následne požiadala prostredníctvom ZoP o poskytnutie ďalšej zálohy.

V tomto programe bola financovaná stavba Trnava - severný obchvat nasledovne: zo štrukturálnych fondov (13S1) v celkovej výške 1 445 000 € a štátneho rozpočtu (13S2) v celkovej výške 255 000 € na položke 717 001 Realizácia nových stavieb .

FK 04.5.1.4 - Slovenská správa ciest

Z celkového objemu finančných prostriedkov vo výške 711 046,80 € bolo k 31.12.2009 vyčerpaných 711 046,80 €. Finančné prostriedky boli použité najmä na nákup výpočtovej techniky, softwaru, licencií, prevádzkových a špeciálnych strojov, prístrojov.

Program	KV	Schválený rozpočet (EUR)	Upravený rozpočet (EUR)	Čerpanie (EUR)	% k upr. rozpočtu
053 01 01	Výpočtová technika	16 598	178 001,39	178 001,39	100%
053 01 01	Software, licencie	680 475	518 145,33	518 145,33	100%
053 01 01	Kancelárske stroje, príst. a zariadenia	33 193	14 900,08	14 900,08	100%
Spolu		730 266	711 046,80	711 046,80	100%

Výstavba cestnej siete - program 0530201

Cesty				Program 0530201	FK 04.5.1.2	v EUR				
Por.číslo	OZ SSC	RIS	Číslo stavby	Názov stavby	Odvody	Výkupy	Projekt. práce	Staveb. práce	Strojné invest.	Celkom
1.	IVSC BA	5635	1300	I/2 Plavecký Štvrtok, most č. 2-19	0,00	0,00	5 624,54	463 467,10		469 091,64
2.	IVSC BA	15249	485	I/64 Topoľčany - preložka, 2. st., II. etapa	0,00	5 051,99	5 178,71	4 564 754,30		4 574 985,00
3.	IVSC BA	1600	442	I/51 Trnava, Nitrianska ul.	0,00	43 034,35	5 941,87	447 757,35		496 733,57
4.	IVSC BA	3647	1165	I/75 Galanta - obchvat, 1. stavba	0,00	13,98	88,88	33 704,91		33 807,77
5.	IVSC BA	15243	1567	I/63 Rovinka - BO	0,00	0,00	0,00	27 231,86		27 231,86
6.	IVSC BA	12175	1407	I/51 Levice-križovatka, KNL	0,00	0,00	2 772,95	804 260,29		807 033,24
7.	IVSC BA	12184	1459	I/51 Vráble - križovatka	0,00	0,00	0,00	139 641,29		139 641,29
8.	IVSC BA	13836	1586	I/63 Komárno - križovatka s MK Hadovská	0,00	3 481,36	2 014,43	101 001,60		106 497,39
9.	IVSC BA	20650	1636	I/63 Veľký Meder - križovatka	0,00	0,00	0,00	212 583,95		212 583,95
10.	IVSC BA	12267	1119	I/65 Nitra - Hr. Beňadik, Tes. Mlyňany, Beladice	0,00	44 425,35	5 822,02	2 374,05		52 621,42
11.	IVSC BA	12178	1411	I/75 Demandice, zosuv	0,00	17 065,00	388,17	337 312,68		354 765,85
12.	IVSC BA	3647	1165	I/75 Galanta - obchvat, 2. stavba	0,00	1 659 182,84	30 316,21	0,00		1 689 499,05
13.	IVSC BA	23215	1585	I/64 a III/06460 Krušovce - MOK	0,00	0,00	8 280,50	447 135,77		455 416,27
14.	IVSC BA	15752	1585	I/63 a I/64 Komárno - križovatka	0,00	0,00	3 373,36	1 706,84		5 080,20
15.	IVSC BA	15244	1566	I/75 Sládkovičovo - križovatka	0,00	0,00	23 919,48	3 404,51		27 323,99
16.	IVSC BA	12267	1119	I/64 Nitra - Hr. Beňadik, lok. Zl. Moravce	0,00	5 983,25	6 662,96	2 618,00		15 264,21
17.	IVSC BA	23217	1696	I/51 Horná Seč - BO	0,00	0,00	0,00	0,00		0,00
18.	IVSC BA	17127	1584	I/51 Plášťovce - zosuv	214,43	0,00	11 399,94	0,00		11 614,37
19.	IVSC BA	20651	1637	I/64 Nitra - Lipová	0,00	12 992,53	170,39	0,00		13 162,92
20.	IVSC BA	19458	1119	I/65 Nitra-Hr. Beňadik, lok. Štitáre, Koliňany	0,00	18 236,56	367,60	0,00		18 604,16
21.	IVSC BA	17128	1523	I/63 Dunajská Lužná - križovatka	0,00	0,00	0,00	0,00		0,00
22.	IVSC BA	14886	1537	I/64 Nitra - Drážovce	0,00	0,00	3 949,49	0,00		3 949,49
23.	IVSC BA	20659	1298	I/75 a I/64 Nové Zámky - križovatka	0,00	0,00	3 973,59	0,00		3 973,59
24.	IVSC BA	3647	1165	I/75 Galanta - obchvat, 3. stavba	0,00	0,00	312 446,10	0,00		312 446,10
25.	IVSC BA	15240	1564	I/2 Kúty - KNL	0,00	26 970,81	5 261,33	0,00		32 232,14
26.	IVSC BA	24454	1745	IDS Nitra	0,00	0,00	0,00	0,00		0,00
27.	IVSC BA	15248	1568	I/51 Levice, križovatka s Tabakovou	0,00	71 375,57	173,04	0,00		71 548,61
28.	IVSC BA	23216	1682	IDS Trnava	0,00	0,00	0,00	0,00		0,00
29.	IVSC BA	23218	1697	I/51 Kalná n/Hronom, most nad ŽSR			38 745,11			38 745,11
30.	IVSC BA	15251	1558	I/51 Senica - Jablonica - Trstín			30 565,30			30 565,30
31.	IVSC BA	23219	1698	I/64 Ludanice, most nad ŽSR			39 202,53			39 202,53
32.	IVSC BA	23220	1699	I/51 Horná Seč, most nad ŽSR			34 415,04			34 415,04
33.	IVSC BA	23229	1700	I/63 Kútники, most č. 63-012			11 900,00			11 900,00
34.	IVSC BA	23 448	1701	I/63 a I/64 Komárno - obchvat			0,00			0,00
35.	IVSC BA	23210	1702	I/62 Senec - Sereď, 4-pruh			0,00			0,00
36.	IVSC BA	20655	1641	I/51 Levice - obchvat			36 363,62			36 363,62
37.	IVSC BA	23222	1703	Usporiadanie CS súbeh R1-BB			0,00			0,00
38.	IVSC BA	23211	1704	I/64 Nové Zámky - obchvat			0,00			0,00
39.	IVSC BA	20658	1705	I/64 Komárno-hranica-Nitra-Hlohovec-D1			0,00			0,00

40.	IVSC BA	24444	1734	I/51 Trnava - Trstín, obchvat				0,00		0,00
41.	IVSC BA	24445	1735	I/63 Rovinka - Šamorín, obchvat				0,00		0,00
42.	IVSC BA	12267	1119	I/65 Nitra - Hr. Beňadik lok. Choča-Nevice				0,00		0,00
43.	IVSC BA	3648	1163	I/61 Bratislava - Senec				386 028,72		386 028,72
44.	IVSC BA	12177	1410	I/76 Šárovce - Kalná n/Hronom, BO				4 075,75		4 075,75
45.	IVSC BA	20655	1641	I/51 Levice - obchvat				0,00		0,00
46.	IVSC BA	5631	1296	I/51 Vráble - obchvat				41 580,62		41 580,62
47.	IVSC BA	23206	1707	I/75 Tekovské Lužany				0,00		0,00
48.	IVSC BA	23205	1708	I/75 Sládkovičovo - Galanta				0,00		0,00
49.	IVSC BA	5632	1297	I/64 Komjatice - Nitra				0,00		0,00
50.	IVSC BA	5630	1295	I/75 Šaľa - obchvat				244 801,24		244 801,24
51.	IVSC BA	24446	1709	I/51 Bezpečnostné opatrenia(Babindol, Lapaš)				0,00		0,00
52.	IVSC BA	23223	87	I/64 Nové Zámky, rozšírenie				0,00		0,00
53.	IVSC BA	13835	1500	I/2 Stupava - BO				5 000,06		5 000,06
54.	IVSC BA	19175	449	I/76 Štúrovo, Nánska ul.				0,00		0,00
55.	IVSC BA	22282	1671	I/51 Trnava - južný obchvat				0,00		0,00
56.	IVSC BA	15234	1630	I/51 Senica-Jablonica-Trstín(I. časť-ob. Senice)				0,00		0,00
57.	IVSC BA	19177	1622	I/63 a I/64 Iža - BO				2 123,50		2 123,50
58.	IVSC BA	19222	1623	I/51, III/06433 a I/51, I/64, I/65 Nitra, križovatky (pod Zoborom a Chrenovská)				54 878,50		54 878,50
59.	IVSC BA	23224	1711	I/64 a II/580Šurany - križovatka				53 045,18		53 045,18
60.	IVSC BA	5628	1164	I/51 Holíč - obchvat, II. etapa				0,00		0,00
61.	IVSC BA	17128	1583	I/63 Dunajská Lužná - BO				0,00		0,00
62.	IVSC BA	20652	1638	I/61 Červeník, most č. 61-032				0,00		0,00
63.	IVSC BA	20653	1639	I/61 Kaplná, most č. 61-15				0,00		0,00
64.	IVSC BA	23225	1712	I/65, k. ú. Zlaté Moravce				2 448,75		2 448,75
65.	IVSC BA	17131	1588	I/63 Dunajská Streda - obchvat				42 818,10		42 818,10
66.	IVSC BA	20660	1644	I/64 Hurbanovo				28 343,48		28 343,48
67.	IVSC BA	20663	1646	I/62 Sládkovičovo Sered'				49 629,60		49 629,60
68.	IVSC BA	23356	1249	I/64 Nitra				1,00		1,00
69.	IVSC BA	1575	518	II/426 Skalica - hranica SR/ČR				207 675,88		207 675,88
70.	IVSC BA	23226	1713	I/61, k. ú. Nový Svet				0,00		0,00
71.	IVSC BA	12172	485	I/64 Topoľčany - preložka, 2. st. I. etapa				48,66		48,66
72.	IVSC BA	5626	1313	I/51 Biela Hora - Trstín				0,00		0,00
73.	IVSC BA	23852	1695	I/61 Senec, križovatka (TESCO)				0,03		0,03
74.	IVSC BA	5624	1139	III/00238 Moravský Svätý Ján - Hohenau				829 848,00		829 848,00
IVSC Bratislava					214,43	3 068 627,09	1 420 850,73	7 588 954,50	0,00	12 078 646,75

Cesty				Program 0530201	FK 04.5.1.2				v EUR	
Por. číslo	OZ SSC	RIS	Číslo stavby	Názov stavby	Odvody	Výkupy	Projekt. práce	Staveb. práce	Strojné invest.	Celkom
75.	IVSC BB	12196	1453	I/66 Telgárt - most 161	0,00	29,83	320,71	197 361,12		197 711,66
76.	IVSC BB	5638	1188	I/75 Dolné Plachtince - most 052	0,00		2 536,13	109 136,18		111 672,31
77.	IVSC BB	15259	1540	I/50 Lovčica - hr. kraja sanácia	0,00	52 353,18	8 853,60	1 629 097,24		1 690 304,02
78.	IVSC BB	20725	1649	I/14 Harmac - opatrenia proti padaniu lavín	0,00	22,54	1 190,00	321 219,47		322 432,01
79.	IVSC BB	22954	1676	I/50 Viglaš - sanácia cesty	0,00	0,00	0,00	191 508,35		191 508,35
80.	IVSC BB	1629	885	I/59 Jelenec - núdový záliv	0,00	343,61	14 440,59	350 503,70		365 287,90
81.	IVSC BB	15258	1556	Banská Bystrica križovatka I/59, III/06634	0,00	9 014,36	0,00	0,00		9 014,36
82.	IVSC BB	12202	888	I/72 Piesok - Bystrá I. et.	0,00	49 402,91	9 116,78	0,00		58 519,69
83.	IVSC BB	15270	1543	I/72 Piesok - Bystrá II. et.	0,00	46 056,61	5 936,96	122 388,51		174 382,08
84.	IVSC BB	17149	1549	I/59 Motyčky - núdový záliv	867,19	984,21	1 990,83	3 823 956,05		3 827 798,28
85.	IVSC BB	21944	1669	I/66 Zámstie, rekonštr. most.obj. 093, Zámstie most 093a	0,00	422,00	143 638,99	0,00		144 060,99
86.	IVSC BB	12198	1455	I/66 B. Bystrica - most č. 66-069	0,00	0,00	0,00	0,00		0,00
87.	IVSC BB	23348	1715	I/59 Staré hory - Jelenec	501,00	7 626,59	32 443,81	2 651,92		43 223,32
88.	IVSC BB	23349	1716	Zriadenie bezpečn. zariad. na cestách I. triedy	0,00	0,00	0,00	417 904,20		417 904,20
89.	IVSC BB	23347	1714	I/66Zvolen - modernizácia CSS	0,00	0,00	0,00	19 776,13		19 776,13
90.	IVSC BB	3410	1182	I/65 Kremnica - Kremnické Bane, rekonštr.	0,00	118 125,23	22 033,61	0,00		140 158,84
91.	IVSC BB	23350	1720	I/69 - rekonštr. mostn. obj. ev. č. 69-013 Rakytovce	0,00	0,00	0,00	0,00		0,00
92.	IVSC BB	23351	1721	I/66 -rekonštr. Mostn. Obj. č. 66-075 B. Bystrica	0,00	0,00	0,00	0,00		0,00
93.	IVSC BB	15256	1654	I/72 Sanácia skalného masívu Čertovica	0,00	0,00	46 486,64	0,00		46 486,64
94.	IVSC BB	23204	1675	Rek. cesty v miest hr. priech. SR/MR Kráľ	0,00	0,00	7 643,40	0,00		7 643,40
95.	IVSC BB	1792	809	I/50 Hronská Breznica - Budča (súbeh)	0,00	322,87	416,50	0,00		739,37
96.	IVSC BB	23449	1729	I/50 Zvolen - Neresnica, mimoúrovň. križovatka	0,00	56 884,20	242 941,25	0,00		299 825,45
97.	IVSC BB	11094	1579	I/59 Donovaly - núdový záliv	0,00	0,00	0,00	0,00		0,00
98.	IVSC BB	17135	1591	I/75 Veľký Krtíš - Pôtor, sanácia	0,00	20 000,87	176 676,37	0,00		196 677,24
99.	IVSC BB	19204	1607	I/50 Ružová osada, rekonštrukcia	0,00	0,00	171 926,34	0,00		171 926,34
100.	IVSC BB	17122	1717	Zateplenie AB - IVSC BB	0,00	0,00	2 737,00	0,00		2 737,00
101.	IVSC BB	15384	1557	I/66 B.Bystrica - severný obchvat	0,00	0,00	0,00	0,00		0,00
102.	IVSC BB	24429	1736	I/59 Uľanka - váha	0,00	0,00	0,00	0,00		0,00
103.	IVSC BB	15386	1554	I/66 Polomka - hr. kraja			3 601,54			3 601,54
104.	IVSC BB	15385	1553	I/66 Brezno - Polomka			2 255,00			2 255,00
105.	IVSC BB	19206	1608	I/66 B. Bystrica - Brezno			78 997,58			78 997,58
106.	IVSC BB	23229	1718	Korytnica, hr. Kraja - Ružomberok			200 020,75			200 020,75
107.	IVSC BB	19171	1606	I/59 a I/66 Slovenská Ľupča - Korytnica, hr. kraja			950 763,35			950 763,35
108.	IVSC BB	3679	1605	I/65 Kremnické Bane - hranica kraja			103 879,11			103 879,11
109.	IVSC BB	19203	1651	I/66 Brezno - obchvat			266 058,47			266 058,47

110.	IVSC BB	23450	1722	I/66 B. B. - Slov. Ľupča (R1) - rekonštrukcia			41 677,06			41 677,06
111.	IVSC BB	23451	1723	I/72 Michalová - Brezno			0,00			0,00
112.	IVSC BB	23228	1674	I/72 Tisovec mesto-Tisovec Čertova dolina			0,00			0,00
113.	IVSC BB	23452	1724	I/66 Podbrezová -prieťah, rekonštrukcia			0,00			0,00
114.	IVSC BB	24430	1737	I/59 Dokončenie úpravy cesty I/59 Donovaly v km 26,100-26,300			0,00			0,00
115.	IVSC BB	24431	1738	I/51 Banská Štiavnica - Banská Belá			0,00			0,00
116.	IVSC BB	15262	1550	I/66 Polomka - bodová závrata			183 380,90			183 380,90
117.	IVSC BB	22737	1726	I/72 Tisovec Čertova dolina - Zbojská Sedlo			164 087,75			164 087,75
118.	IVSC BB	19203	1651	I/66 Brezno - obchvat			0,00			0,00
119.	IVSC BB	23394	1719	I/50 Lučenec - križovatka Vidiná			26 019,60			26 019,60
120.	IVSC BB	24431	1738	I/51 Banská Štiavnica - Banská Belá			0,00			0,00
121.	IVSC BB	24432	1739	I/66 Dobrá Niva - rekonštrukcia AZ			0,00			0,00
122.	IVSC BB	prever	1109	I/72 Hnúšťa, križovatka II/526			0,00			0,00
123.	IVSC BB	24433	1740	I/72 Tisovec, časť Píla, dažďová kanalizácia			0,00			0,00
124.	IVSC BB	12193	588	I/59 Banská Bystrica - Uľanka		42 628,38				42 628,38
125.	IVSC BB	12200	369	I/59 Donovaly - STO		3,94				3,94
126.	IVSC BB	3680	1110	I/66 Brezno - Bujakovo		1 256,55				1 256,55
127.	IVSC BB	1623	591	I/66 K-S-K, IV. Úsek		0,00				0,00
128.	IVSC BB	1622	561	I/64 Prievidza prieťah /križovatky/		0,00				0,00
129.	IVSC BB	3666	542	I/69 Sliač - Kremnička		0,00				0,00
130.	IVSC BB	1619	554	I/50 Detva - most 199		0,00				0,00
131.	IVSC BB	3410	669	I/65 Kremnica - prieťah		0,00				0,00
132.	IVSC BB	15252	1538	I/50 Podkriván - oporný múr		78,76				78,76
133.	IVSC BB	11074	978	I/75 Čebovice - AZ		702,46				702,46
134.	IVSC BB	12187	568	I/50 Kriván - Podkriván		327,00	535,50			862,50
135.	IVSC BB	15260	1541	I/65 a I/50 križovatka Žiar n/Hronom		0,00				0,00
IVSC Banská Bystrica					1 368,19	406 586,10	2 912 606,12	7 185 502,87	0,00	10 506 063,28

Cesty Program 0530201 FK 04.5.1.2 v EUR

Por. číslo	OZSSC	RIS	Číslo stavby	Názov stavby	Odvody	Výkupy	Projekt. práce	Staveb. práce	Strojné invest.	Celkom
136.	IVSC KE	18262	1529	I/50 - 283 Rožňava nadcestie	0,00	273,85	4 766,98	958 839,23		963 880,06
137.	IVSC KE	1695	667	I/74 - 016 Dlhé n/Cirochou most	0,00	4,98	178,50	1 311 994,69		1 312 178,17
138.	IVSC KE	15410	1526	I/18 - 499 Nižný Hrabovec nadcestie	13 012,00	0,00	5 082,92	615 452,60		633 547,52
139.	IVSC KE	19196	1618	I/73 - 024 Svidník most	0,00	0,00	0,00	367 940,34		367 940,34
140.	IVSC KE	19198	1619	I/67 - 036 Stratená most	0,00	0,00	4 029,08	47 125,23		51 154,31
141.	IVSC KE	15413	1530	I/77 Ľubotín - okresná hranica zosuvy	0,00	0,00	3 048,47	851 200,38		854 248,85
142.	IVSC KE	17410	1581	I/67 Tatranská Kotlina - Ždiar zosuv	0,00	0,00	0,00	0,00		0,00
143.	IVSC KE	15416	1483	I/15 Domaša rekonštrukcia vozovky	0,00	0,00	0,00	1 214 488,24		1 214 488,24
144.	IVSC KE	1731	273	I/68 Lipany preložka cesty	0,00	27 713,80	8 065,02	717 638,07		753 416,89
145.	IVSC KE	15419	1494	I/15 Miňovce - rekonštrukcia cesty	0,00	250,28	5 951,33	713 269,48		719 471,09
146.	IVSC KE	1715	211	I/18 Hliné prieťah, rekonštr. cesty	0,00	23 142,10	3 651,20	1 521 612,66		1 548 405,96
147.	IVSC KE	12210	836	I/50 Michalovec križovatka	0,00	0,00	0,00	178 949,05		178 949,05
148.	IVSC KE	12132	1339	I/18 Vranov n/Topľou, križovatka	0,00	3 388,96	8 004,67	2 087 874,65		2 099 268,28
149.	IVSC KE	17141	1577	I/79 Dvorianky odvodnenie, chodníky	0,00	0,00	3 484,20	204 645,16		208 129,36
150.	IVSC KE	3711	1171	I/50 a I/79 Hriady križovatka	0,00	786,67	9 727,08	1 709 997,65		1 720 511,40
151.	IVSC KE	15399	1490	I/79 a II/552 Veľatý križovatka	0,00	3 665,02	1 737,40	529 736,33		535 138,75
152.	IVSC KE	22424	1673	I/68 Milhoš - št.hr. SR/MR, rekonštrukcia cesty	0,00	0,00	0,00	19 745,66		19 745,66
153.	IVSC KE	13968	1486	I/74 Belá n/Cirochou, odvodnenie, chodníky	0,00	0,00	0,00	53 564,49		53 564,49
154.	IVSC KE	12137	1438	I/68 Pečovská Nová Ves, odvodnenie	0,00	195,18	0,00	0,00		195,18
155.	IVSC KE	1741	172	I/77 Mokroluh - Bardejov rekonštrukcia cesty	0,00	338,37	210,21	0,00		548,58
156.	IVSC KE	12133	1345	I/73 Chmeľov, autob. zastávka	0,00	0,00	0,00	16 039,32		16 039,32
157.	IVSC KE	1804	744	I/74 Giraltovce, prieťah	0,00	1 000,00	813,69	0,00		1 813,69
158.	IVSC KE	19194	1616	I/77 - 022 Hniezdne most	0,00	0,00	0,00	0,00		0,00
159.	IVSC KE	12129	1488	I/77 - 015 Nižné Ružbachy most	0,00	0,00	0,00	0,00		0,00
160.	IVSC KE	18670	149	I/79-036 Viničky most	0,00	0,00	0,00	0,00		0,00
161.	IVSC KE	19192	1615	I/67-059 Veľká Lomnica most	0,00	0,00	0,00	0,00		0,00
162.	IVSC KE	15404	1338	I/68 - 063 Lemešany most	0,00	0,00	0,00	0,00		0,00
163.	IVSC KE	12129	1336	I/18 - 485 Vranov most	0,00	498,31	0,00	0,00		498,31
164.	IVSC KE	19195	1617	I/74 - 007 Humenné most	1 211,58	0,00	0,00	0,00		1 211,58
165.	IVSC KE	15411	1527	I/18 - 500 Strážske nadcestie	0,00	0,00	0,00	0,00		0,00
166.	IVSC KE	15412	1528	I/18 - 468 Čierne nadcestie	0,00	0,00	0,00	0,00		0,00
167.	IVSC KE	15414	1531	I/77 Gerlachov rekonštrukcia cesty	0,00	19 202,87	0,00	0,00		19 202,87
168.	IVSC KE	15415	1482	I/50 Trhovište rekonštrukcia vozovky	0,00	434,00	0,00	0,00		434,00
169.	IVSC KE	15417	1532	I/68 Budimír prieťah	0,00	1,00	1 187,20	0,00		1 188,20
170.	IVSC KE	20665	1655	I/18 a I/68 Prešov-Námestie mieru križovatka	41 591,98	1 337,10	87 936,68	214 779,49		345 645,25
171.	IVSC KE	22955	1677	I/18 Prešov križovatka Nižná Šebastová	0,00	0,00	1 171,44	376 602,14		377 773,58
172.	IVSC KE	20668	1657	I/67 Gočovo prieťah	0,00	510,62	6 660,96	94 602,82		101 774,40
173.	IVSC KE	20667	1656	I/18 Lada prieťah	0,00	75 706,55	0,00	41 776,68		117 483,23
174.	IVSC KE	23201	1679	I/15 Stropkov rekonštrukcia vozovky	0,00	0,00	31 615,83	1 129 155,85		1 160 771,68
175.	IVSC KE	23214	1691	I/18 a I/68 Prešov IDS	0,00	0,00	0,00	0,00		0,00
176.	IVSC KE	24434	1741	I/18 a I/67 Poprad IDS	0,00	0,00	0,00	0,00		0,00
177.	IVSC KE	24436	1742	I/18 - 378 Tatranská Štrba most	0,00	0,00	0,00	0,00		0,00
178.	IVSC KE	24437	1746	I/50 - 359 Michalovec nadjazd	0,00	0,00	0,00	0,00		0,00
179.	IVSC KE	23085	1678	I/67 Dubina - Hranovnica zosuv	0,00	351,85	20 846,12	0,00		21 197,97
180.	IVSC KE	11141	288	I/68 Mnišek n/P- št.hr.SR/PR prel.cesty	671 204,21	121 269,43	54 605,15	0,00		847 078,79

181.	IVSC KE	19210	1599	I/79 Čierna-Solomonovo rekonštrukcia cesty	0,00	0,00	35 457,53	0,00	35 457,53	
182.	IVSC KE	15395	768	I/68 Plavnica preložka cesty	0,00	0,00	0,00	0,00	0,00	
183.	IVSC KE	15389	1434	I/68 Prešov odb. Škulčého - ZVL preložka	0,00	59 315,27	273 964,90	0,00	333 280,17	
184.	IVSC KE	12119	1348	I/77 Bardejov - Bardejovské Kúpele r.e.	0,00	0,00	0,00	0,00	0,00	
185.	IVSC KE	15397	1491	I/67 a II/526 Rožňava križovatka - Štítnik	0,00	192 900,00	35 198,74	0,00	228 098,74	
186.	IVSC KE	15398	1525	I/67 a II/526 Rožňava križovatka - mesto	0,00	18 290,00	36 234,72	0,00	54 524,72	
187.	IVSC KE	18668	1485	I/73 Giraltovce - Fijaš rekonštrukcia cesty	0,00	0,00	0,00	0,00	0,00	
188.	IVSC KE	19212	1520	I/77 Spišská Belá - Bušovce rekonštrukcia	0,00	0,00	2 704,32	0,00	2 704,32	
189.	IVSC KE	23196	995	I/73 Ladomirova - Hunkovce rekonštrukcia	0,00	0,00	55 461,44	0,00	55 461,44	
190.	IVSC KE	23875	1692	I/79 Hriadky - Trebišov preložka			71 647,27		71 647,27	
191.	IVSC KE	19216	1621	I/18 Vranov - južný obchvat			71 216,72		71 216,72	
192.	IVSC KE	23213	1693	I/79 Slovenské Nové mesto obchvat			73 072,46		73 072,46	
193.	IVSC KE	24438	1743	I/18 a I/74 Lipníky - Ubľa			0,00		0,00	
194.	IVSC KE	23212	1732	I/68 Šarišské Michaľany - Prešov rek. cesty			103 088,22		103 088,22	
195.	IVSC KE	15394	1492	I/74 Snina - Kolonica preložka cesty			0,00		0,00	
196.	IVSC KE	15391	1436	I/77 Bardejov juhozápadný obchvat			25 084,32		25 084,32	
197.	IVSC KE	19310	270	I/18 N.Hrabovce -Petrovce n/L. preložka			388 842,74		388 842,74	
198.	IVSC KE	12118	0992	I/68 Sabinov preložka cesty			131 741,69		131 741,69	
199.	IVSC KE	18664	1521	I/74 Brekov - Humenné preložka			0,00		0,00	
200.	IVSC KE	12208	269	I/68 Prešov Solivarská okružná križovatka			0,00		0,00	
201.	IVSC KE	20666	290	I/15 Stropkov preložka cesty			160 232,87		160 232,87	
202.	IVSC KE	19217	1635	I/50 a I/18 Michalovce rek. križovatky			3 755,73		3 755,73	
203.	IVSC KE	24441	1744	I/77 Hutka, odvodnenie, chodníky, rekonštrukcia			0,00		0,00	
204.	IVSC KE	5600	0093	I/50 Michalovce obchvat					0,00	
205.	IVSC KE	1744	0120	I/18 Topoľany - Michalovce preložka c.		5 085,74			5 085,74	
206.	IVSC KE	5661	1309	I/73 Svidník prietah		3 816,17			3 816,17	
207.	IVSC KE	5664	1310	I/18 Poprad preložka		149 034,56			149 034,56	
208.	IVSC KE	3697	0245	I/18 Vranov nadjazd		101 794,33			101 794,33	
209.	IVSC KE	12124	0298	I/67 Poprad prietah		48,33			48,33	
210.	IVSC KE	12120	1444	I/50 Plešivec - krajská hranica			978,50		978,50	
211.	IVSC KE	12126	0602	I/79 Trebišov - Milhostov		44 479,85			44 479,85	
212.	IVSC KE	12117	0681	I/18 Prešov - Kapušany			2 317,74		2 317,74	
213.	IVSC KE	12122	1448	I/67 Poprad - Matejovce		14 052,92			14 052,92	
214.	IVSC KE	12146	1450	I/68 Stará Ľubovňa-Mníšek n/P					0,00	
215.	IVSC KE	15422	0090	I/18 Levoča - Dравce		32 657,26			32 657,26	
216.	IVSC KE	20670	1659	I/73 Svidník - Vyšný Komárnik					0,00	
217.	IVSC KE	15424	1534	I/50 Košice - Košické Olšany					0,00	
218.	IVSC KE	12205	1341	I/50 Dargov zosuv					0,00	
219.	IVSC KE	12135	1433	I/74 Snina križovatka					0,00	
220.	IVSC KE	17142	1578	I/74 Humenné okružná križovatka		66 387,84			66 387,84	
221.	IVSC KE	23208	0605	I/18 Soľ prietah					0,00	
222.	IVSC KE	1741	0101	I/18 Fričovce - Chmiňanská Nová Ves			196,35		196,35	
223.	IVSC KE	23202	1694	I/68 Plaveč preložka cesty		15 499,70	621,00		16 120,70	
224.	IVSC KE		1447	I/67 Poprad prietah		86 188,60			86 188,60	
225.	IVSC KE	15447	1449	I/50 Rožňava - Slavec		149,90	981,20		1 131,10	
226.	IVSC KE	20669	1658	I/77 Bardejov prietah					0,00	
227.	IVSC KE	23200	0244	I/67 Rožňava - Betliar					0,00	
IVSC Košice					727 019,77	1 069 771,41	1 735 572,59	14 977 030,21	0,00	18 509 393,98

Cesty				Program 0530201	FK 04.5.1.2	v EUR				
Por.číslo	OZ SSC	RIS	Číslo stavby	Názov stavby	Odvody	Výkupy	Projekt. práce	Staveb. práce	Strojné invest.	Celkom
228.	IVSC ZA	3706	0968	I/59 Ružomberok - most 062	0,00	64 235,64	938,15	1 152 768,20		1 217 941,99
229.	IVSC ZA	15430	1422	I/65 Pribovce - most 088	0,00	0,00	0,00	21 088,82		21 088,82
230.	IVSC ZA	5622	0967	I/61 Ladce - most 080	0,00	0,00	0,00	62 269,16		62 269,16
231.	IVSC ZA	15265	1421	I/72 Hranica krajov - zosuv	0,00	1 774,98	0,00	0,00		1 774,98
232.	IVSC ZA	15437	1516	I/50 T. Mitice - zosuv	0,00	0,00	2 028,36	493 395,94		495 424,30
233.	IVSC ZA	17148	1574	Obchvat mesta Prievidza, I. etapa 1. stavba - MZ v trase budúcej I/64	0,00	0,03	0,00	11 551,48		11 551,51
234.	IVSC ZA	14416	1477	I/12 Čierne - bodová závrada	0,00	6 187,22	0,00	683 115,63		689 302,85
235.	IVSC ZA	15440	1523	I/11 Budatín - križovatka	0,00	0,00	459,20	624 502,73		624 961,93
236.	IVSC ZA	19314	1628	I/49 Dohňany - rozšírenie	0,00	103 748,66	0,00	117 584,43		221 333,09
237.	IVSC ZA	20737	1662	I/18 Liptovské Sliače - most 332	0,00	9 352,47	0,00	0,00		9 352,47
238.	IVSC ZA	20738	1663	I/59 Liptovská osada - most 046	0,00	0,00	799,89	995,50		1 795,39
239.	IVSC ZA	20731	0984	I/11 Čadca - most 204	0,00	0,00	18 105,85	309 786,93		327 892,78
240.	IVSC ZA	15434	1496	I/18 Makov - zosuv	0,00	0,00	0,00	1 493,14		1 493,14
241.	IVSC ZA	15438	1517	I/18 Kolárovice pod Čiakovom - zosuv	0,00	0,00	1 313,40	2 411,05		3 724,45
242.	IVSC ZA	5644	1272	I/18 a II/507 Bytča - križovatka	0,00	6 335,16	0,00	342 522,23		348 857,39
243.	IVSC ZA	12155	1351	I/50 Handlová - centrum	0,00	141 088,51	63 851,41	456 337,97		661 277,89
244.	IVSC ZA	19189	1603	I/64 Obchvat Prievidze, I. et., 2.st. - MZ v trase budúcej I/64	0,00	9 258,20	0,00	0,00		9 258,20
245.	IVSC ZA	23178	1680	I/18 Žilina - prietah, rekonštrukcia prečerpávacej stanice a cestnej kanalizácie	0,00	0,00	0,00	61 095,79		61 095,79
246.	IVSC ZA	23099	1681	Rekonštrukcia prípojok rozvodu IS pre admin. budovu IVSC Žilina - samostatné meranie	0,00	0,00	8 769,11	0,00		8 769,11
247.	IVSC ZA	23475	1730	I/49 Dohňany - rekonštrukcia odvodňovacieho systému a oprava vozovky	0,00	0,00	0,00	345 490,73		345 490,73
248.	IVSC ZA	23476	1731	I/49 km 46,000 - 57,000 - STO na ukľudnenie dopravy	0,00	0,00	0,00	394 965,76		394 965,76

249.	IVSC ZA	23418	1728	I/18 Strečno - Dubná Skala, dopravnno-bezpečnostné opatrenia v km 465,600 - 476,600	0,00	0,00	0,00	3 300 206,77	3 300 206,77	
250.	IVSC ZA	24443	1733	Okružná križovatka ciest I/61 - II/574 (ILAVA)	0,00	0,00	0,00	0,00	0,00	
251.	IVSC ZA	20742	1667	I/59 Tvrdošín - most	0,00	0,00	28 712,90	0,00	28 712,90	
252.	IVSC ZA	23100	1687	I/18 Žilina - most 260	0,00	0,00	47 112,46	0,00	47 112,46	
253.	IVSC ZA	23101	1688	I/18 Ivachnová - most 335	0,00	0,00	15 824,62	0,00	15 824,62	
254.	IVSC ZA	20736	1661	I/72 Kráľova Lehota - most 036	0,00	0,00	4 013,61	0,00	4 013,61	
255.	IVSC ZA	20734	1340	I/57 Horné Slnie - zosuv	0,00	0,00	3 938,95	0,00	3 938,95	
256.	IVSC ZA	15436	1515	I/59 Kňažia - zosuv	1 794,60	0,00	0,00	0,00	1 794,60	
257.	IVSC ZA	20735	1305	I/50 Nitrica - križovatka	0,00	915,00	0,00	0,00	915,00	
258.	IVSC ZA	12072	1415	I/78 Námestovo - priedah	0,00	11 113,90	102 025,74	0,00	113 139,64	
259.	IVSC ZA	23103	1689	I/64 Bytčica - bodová závrata	0,00	0,00	16 398,20	0,00	16 398,20	
260.	IVSC ZA	1656	1003	I/59 D. Kubín - pruh pre pomalé vozidlá	35 848,60	0,00	0,00	0,00	35 848,60	
261.	IVSC ZA	15266	1497	I/18 - II/584 L. Mikuláš - križovatka	0,00	4 161,52	2 013,40	18 335,66	24 510,58	
262.	IVSC ZA	1216	1420	I/61 T. Teplá - križovatka	0,00	54 315,81	0,00	0,00	54 315,81	
263.	IVSC ZA	19453	1624	I/61 - I/57 Dubnica nad Váhom - križovatka	0,00	100,00	0,00	0,00	100,00	
264.	IVSC ZA	20739	1664	I/50 Bánovce nad Bebravou - križovatka			16 588,35		16 588,35	
265.	IVSC ZA	23098	1683	I/50 Lovčica-Trubín - Handlová			59 624,95		59 624,95	
266.	IVSC ZA	20740	1665	I/64 Porúbka - obchvat			66 684,83		66 684,83	
267.	IVSC ZA	20741	1666	I/59 Likavka - preložka			0,00		0,00	
268.	IVSC ZA	15426	1508	I/18 Strečno - Dubná Skala			15 548,81		15 548,81	
269.	IVSC ZA	15427	1509	I/64 Prievidza - obchvat II. etapa			2 015,86		2 015,86	
270.	IVSC ZA	15435	1513	I/65 Mošovce - Diviaky			2 015,86		2 015,86	
271.	IVSC ZA	5623	1002	I/64 Rajecké Teplice - Kľače			2 394,18		2 394,18	
272.	IVSC ZA		1686	I/65 Mošovce- most 086			13 996,78		13 996,78	
273.	IVSC ZA	12074	0016	II/584 Zuberec - preložka cesty		1 943,25			1 943,25	
274.	IVSC ZA	1665	0808	I/18 Turany - Šútovo		701,63			701,63	
275.	IVSC ZA	1812	0030	I/59 Tvrdošín - bodová závrata		3 206,86			3 206,86	
276.	IVSC ZA	3691	0067	I/11 Kysucké Nové Mesto - Brodno		60,24			60,24	
277.	IVSC ZA	3688	0034	I/65 Martin - 2.stavba		38,92			38,92	
278.	IVSC ZA	12154	0559	I/50 Nováky - Prievidza		14 109,01			14 109,01	
279.	IVSC ZA	12086	1368	I/18 Žilina - Hričov		25 557,08			25 557,08	
280.	IVSC ZA	12157	1390	I/64 Rajecké Teplice		1 070,70			1 070,70	
281.	IVSC ZA	12163	1425	I/18 Sučany - križovatka		3 112,00			3 112,00	
282.	IVSC ZA	1654	0965	III/52019 Oravice - Zuberec		87 422,45			87 422,45	
283.	IVSC ZA	17987	1601	I/78 (II/520) Oravská Jasenica - Ťapešovo		665,00			665,00	
284.	IVSC ZA	19187	0026	I/70 Dolný Kubín - Bysterec		270,00			270,00	
285.	IVSC ZA	15442	0621	I/61 Pov. Teplá - Vrtižer		2 848,71			2 848,71	
286.	IVSC ZA	1650	0962	I/70 Párnica zosuv II. etapa		144,05			144,05	
287.	IVSC ZA	12083	0691	I/61 Horná Streda - priedah		618,95			618,95	
288.	IVSC ZA	12161	1418	I/18 Kolárovice - zosuv		205,40			205,40	
289.	IVSC ZA	12101	1419	I/59 Oravský Podzámok - zosuv		18,75			18,75	
290.	IVSC ZA	12109	1359	I/18 Vrútky - most 290		5 506,20			5 506,20	
291.	IVSC ZA	12092	1374	I/64 Nováky - Zemianske Kostolany		15 479,23			15 479,23	
292.	IVSC ZA	12084	0798	I/18 Žilina - Strečno		2 233,34			2 233,34	
293.	IVSC ZA	23184	1098	I/65 Turček - zosuv		13 015,31			13 015,31	
294.	IVSC ZA	15443	1042	I/18 Dubná Skala - Vrútky		54,87			54,87	
295.	IVSC ZA	5650	1301	I/59 Ružomberok - Biely Potok		1 495,00			1 495,00	
296.	IVSC ZA	22281	1672	I/18 Km 466,850-474,620 Strečno-Dubná Skala, odstránenie havarijného stavu skalných stien a svahov	0,00	2 439,50			2 439,50	
IVSC Žilina				Spolu	37 643,20	592 364,05	497 614,37	8 399 917,92	0,00	9 527 539,54

Cesty										
Program 0530201 FK 04.5.1.2 v EUR										
Por.číslo	OZ.SSC	RIS	Číslo stavby	Názov stavby	Odvody	Výkupy	Projekt. práce	Staveb. práce	Strojné invest.	Celkom
297.	IVSC BA	3439	3182	Osobný automobil 2 ks					0,00	0,00
298.	IVSC BA	3726	3202	Laboratórna technika					5 156,32	5 156,32
298.	IVSC BA	1785	3183	Výpočtová technika					15 575,91	15 575,91
299.	IVSC BA	23227	3210	Farebný kopírovací stroj A					0,00	0,00
300.	IVSC BB	1785	3185	Výpočtová technika					3 195,15	3 195,15
301.	IVSC BB	3726	3189	Laboratórna technika					0,00	0,00
302.	IVSC BB	13959	3201	Kamera					4 226,29	4 226,29
303.	IVSC BB	3722	3188	Nábytok					9 267,72	9 267,72
304.	IVSC KE		3195						11 945,22	11 945,22
305.	IVSC ZA	3439	3196	Osobný automobil 2 ks					6 630,68	6 630,68
306.	IVSC ZA	21971	3205	Laboratórna technika					28 847,26	28 847,26
307.	IVSC ZA		3199						0,03	0,03
spolu					766 245,59	5 137 348,65	6 566 643,81	38 151 405,50	84 844,58	50 706 488,13

Program 0530204 FK 04.5.1.2 v EUR										
Por.číslo	OZ.SSC	RIS	Číslo stavby	Názov stavby	Odvody	Výkupy	Projekt. práce	Staveb. práce	Strojné invest.	Celkom
1.	IVSC BA	11705	0505	I/51 Trnava - severný obchvat, I. etapa	0,00	3 556,47	0,00	9 536,76		13 093,23

2.	IVSC BA		0505	I/51 Trnava - severný obchvat, II. etapa	0,00	28 178,84	4 702,88	402 015,15		434 896,87
3.	IVSC BA		0505	I/51 Trnava - severný obchvat, III. etapa	0,00	0,00	20 861,26	0,00		20 861,26
spolu					0,00	31 735,31	25 564,14	411 551,91	0,00	468 851,36

Program 0530203 FK 04.5.1.2

v EUR

Por.číslo	OZ SSC	RIS	Číslo stavby	Názov stavby	Odvody	Výkupy	Projekt. práce	Staveb. práce	Strojné invest.	Celkom
1.	IVSC ZA	3715	1207	II/520 Nová Bystrica - Oravská Lesná	0,00	49 783,51	1 335,13	1 608 577,36		1 659 696,00
spolu					0,00	49 783,51	1 335,13	1 608 577,36	0,00	1 659 696,00

Privádzače

Program 0530201 FK 04.5.1.2

v EUR

Por.číslo	OZ SSC	RIS	Číslo stavby	Názov stavby	Odvody	Výkupy	Projekt. práce	Staveb. práce	Strojné invest.	Celkom
1.	IVSC KE	14449	718	I/67 Poprad - Kežmarok, I.etapa	0,00	50 625,81	50 989,88	2 704 377,06		2 805 992,75
2.	IVSC KE	13341	1179	Privádzač Košice, Prešovská - Sečovská III.et.	0,00	636,92	31 657,37	0,00		32 294,29
3.	IVSC KE	12268	735	Privádzač Prešov západ	0,00	1 301,00	6 452,05	0,00		7 753,05
4.	IVSC KE	12269	1016	I/67 Poprad - Kežmarok, II.etapa	0,00	0,00	22 226,71	0,00		22 226,71
5.	IVSC ZA	12277	1320	Čadca - obchvat, preložka I/11	0,00	0,00	0,00	0,00		0,00
6.	IVSC ZA	12276	710	Privádzač Žilina - Favobrežná, II.etapa,	0,00	79 032,33	0,00	0,00		79 032,33
7.	IVSC ZA	12271	707	I/18 Žilina - Strážov	0,00	828 697,97	67,83	3 034 130,14		3 862 895,94
9.	IVSC ZA	15470	1423	I/61 Trenčín, most	0,00	0,00	0,00	0,00		0,00
10.	IVSC ZA	12272	186	I/64 Žilina-juh I.etapa Lietavská Lúčka	0,00	741,19	19 909,77	3 075 990,04		3 096 641,00
				strojné investície	0,00					0,00
spolu					0,00	961 035,22	131 303,61	8 814 497,24	0,00	9 906 836,07

Program 0530503 FK 04.5.1.2

v EUR

Por.číslo	OZ SSC	RIS	Číslo stavby	Názov stavby	Odvody	Výkupy	Projekt. práce	Staveb. práce	Strojné invest.	Celkom
1.	IVSC BB	21769	1557	I/66 B.Bystrica - severný obchvat	0,00	709 652,07	25 260,75	0,00		734 912,82
spolu					0,00	709 652,07	25 260,75	0,00	0,00	734 912,82

Program 06E01 FK 04.5.1.2

v EUR

Por.číslo	OZ SSC	RIS	Číslo stavby	Názov stavby	Odvody	Výkupy	Projekt. práce	Staveb. práce	Strojné invest.	Celkom
1.	IVSC BB	22954	1676	I/50 Vigľaš - sanácia cesty	0,00	0,00	0,00	33 194,00		33 194,00
2.	IVSC BB	24847	1747	I/50 Vigľaš	0,00	0,00	0,00	210 472,92		210 472,92
spolu								243 666,92		243 666,92

Program 0530207 FK 04.5.1.2

v EUR

Por.číslo	OZ SSC	RIS	Číslo stavby	Názov stavby	Odvody	Výkupy	Projekt. práce	Staveb. práce	Strojné invest.	Celkom
1.	IVSC BB	11705	0505	I/51 Trnava - severný obchvat, II. etapa				1 700 000,00		1 700 000,00
spolu					0,00	0,00	0,00	1 700 000,00	0,00	1 700 000,00

Program 0530306 FK 04.5.1.2

v EUR

Por.číslo	OZ SSC	RIS	Číslo stavby	Názov stavby	Odvody	Výkupy	Projekt. práce	Staveb. práce	Strojné invest.	Celkom
1.	IVSC BA	1600	442	I/51 Trnava, Nitrianska ul.				1 264 019,60		1 264 019,60
2.	IVSC BB	15259	1540	I/50 Lovčica - hr. kraja sanácia				1 535 828,21		1 535 828,21
3.	IVSC KE	14449	718	I/67 Poprad - Kežmarok, I.etapa				8 144 233,42		8 144 233,42
4.	IVSC KE	12268	735	Privádzač Prešov západ				330 528,95		330 528,95
5.	IVSC KE	20665	1655	I/18 a I/68 Prešov-Námestie mieru križovatka				2 169 364,84		2 169 364,84
6.	IVSC ZA	12271	707	I/18 Žilina - Strážov				1 841 076,44		1 841 076,44
spolu					0,00	0,00	0,00	15 285 051,46	0,00	15 285 051,46

3. Majetok a záväzky SSC

SSC spravuje majetok v nasledovných hodnotách :

Stav dlhodobého hmotného a nehmotného majetku k 31.12.2009

Účet	Názov účtu	stav k 31.12.2008	stav k 31.12.2009	Odpisy k 31.12.2009	Zostatková hodnota
013	softvér	3 443 110,53	4 125 272,92	-3 330 096,15	79 156,77
019	ost. dlhod. nehm.maj.	384 105,43	594 136,85	-228 442,83	365 694,02
021	budovy,haly,stavby	744 185 079,10	832 353 874,90	-496 148 035,57	336 205 839,33
022	stroje, prístroje a zar.	6 069 151,79	5 658 199,91	-4 810 043,92	848 155,99
023	dopravné prostriedky	3 195 421,63	3 331 667,77	-2 856 292,81	475 374,96
028	inventár	289 406,53	253 618,53	-253 598,06	20,47
031	pozemky	33 487 660,95	35 458 112,43	0	35 458 112,43
041	obstaranie NIM	328 413,77	1 021 679,63	0	1 021 679,63
042	obstaranie HIM	564 420 913,84	548 319 259,78	0	548 319 259,78
	Spolu:	1 355 803 263,57	1 431 115 822,72	-507 626 509,34	923 489 313,38

Bežný majetok - zásoby

112/1 – všeobecný materiál	64 826,56 €
112/2 - drobný hmotný majetok	1 772,85 €
112/3 – ochranné pracovné pomôcky	3 427,53 €
112/5 - PHM	4 750,35 €
Skladové zásoby celkom:	74 777,29 €

Ceniny:

263/1- Poštové známky	2 163,19 €
263/2- Stravné lístky	37 898,28 €
263/3- Kolky	19 578,00 €

V operatívnej evidencii vykazujeme dlhodobý drobný hmotný majetok v používaní v hodnote 932 546,20 €, ochranné pracovné pomôcky v používaní v hodnote 5 694,90 € a dlhodobý drobný nehmotný majetok (software do 1 700,-€) v hodnote 142 528,83 €.

Pohľadávky organizácie

Účet 316 - pohľadávky za rozpočtové príjmy	479 685,87 €
zostatok sa skladá: Vydané faktúry obyv. aj organiz .	58 951,39 €
Nájomné za byty	322,76 €
Prenájom odpočívok	69 135,85 €

Prenájom reklamných plôch.	12 780,20 €
Prenájom nebytových priestorov	337 876,77 €
Prenájom garáží	618,90 €
Účet 315 – ostatné pohľadávky	25 350,59 €
zostatok sa skladá: inventarizačné rozdiely	10 499,80 €
refakturácie	14 850,79 €
Účet 335 – pohľadávky voči zamestnancom	32 927,33 €
zostatok sa skladá: pohľadávky voči zamestnancom za škody	3 139,65 €
pohľadávky ostatné	29 787,68 €
Účet 378 - Manká a škody na majetku	312 022,89 €
z toho: manká a škody na dopr. prostriedkoch	4 054,91 €
škody na cestách	300 678,70 €
škody ostatné	7 289,28 €

Stav záväzkov z obchodného styku k 31.12.2009 je 10 699 196,21 €, z čoho po splatnosti sú vo výške 306 953,72 €, čo sú za vrátené výkupy z minulých rokov z dôvodu úmrtia predajcu alebo odmietnutia prevzatia finančnej čiastky.

Záväzky organizácie z obchodného styku (v celých €)

Záväzky	Stav k 31.12.2008	Stav k 31.12.2009
Záväzky celkom	15 157 744	11 147 051
v tom: 1. do lehoty splatnosti	14 335 733	10 840 097
a) splatnosť do 1 roka vrátane	14 335 733	10 840 097
b) splatnosť 1 až 5 rokov vrátane		
c) splatnosť nad 5 rokov		
2. po lehote splatnosti	82 2011	30 6954
a) do 60 dní vrátane	793 788	
b) od 61 do 180 dní vrátane		
c) od 181 do 360 dní vrátane		
d) nad 361 dní	28 223	

4. Rekapitulácia rozpočtových príjmov a výdavkov SSC v roku 2009

Rozpočtové príjmy		EUR
Upravený rozpočet	Skutočnosť	Rozdiel
414 000,00	614 038,74	-200 038,74

KV:					EUR
Program	FK	Zdroj	Upr. rozpočet	Čerpanie	Rozdiel
053 01 01	04.5.1.4	111	711 046,80	711 046,80	0,00
			711 046,80	711 046,80	0,00
053 02 01	04.5.1.2	111	60 613 324,20	60 613 324,20	0,00
			60 613 324,20	60 613 324,20	0,00
053 02 02	04.5.1.2	111	1 347 437,64	1 347 437,64	0,00
			1 347 437,64	1 347 437,64	0,00
053 02 03	04.5.1.2	111	1 659 696,00	1 659 696,00	0,00
			1 659 696,00	1 659 696,00	0,00
053 02 04	04.5.1.2	111	468 851,36	468 851,36	0,00
			468 851,36	468 851,36	0,00
053 02 07	04.5.1.2	13S1	1 445 000,00	1 445 000,00	0,00
	04.5.1.2	13S2	255 000,00	255 000,00	0,00
			1 700 000,00	1 700 000,00	0,00
053 03 06	04.5.1.2	1351	11 463 788,13	11 463 788,13	0,00
	04.5.1.2	1352	3 821 262,71	3 821 262,71	0,00
			15 285 050,84	15 285 050,84	0,00
053 05 03	04.5.1.2	1318	752 328,19	734 912,82	-17 415,37
			752 328,19	734 912,82	-17 415,37
06E 01	04.5.1.2	111	243 666,92	243 666,92	0,00
	04.5.1.2	1318	124 926,08	0,00	-124 926,08
			368 593,00	243 666,92	-124 926,08
KV celkom:			82 906 328,03	82 763 986,58	-142 341,45

Hospodárenie s rozpočtovými prostriedkami

BV:					EUR
Program	FK	Zdroj	Upr. rozpočet	Čerpanie	Rozdiel
053 01 01	04.5.1.2	111	56 284 421,00	56 284 421,00	0,00
	04.5.1.4	111	5 611 679,00	5 611 679,00	0,00
	04.5.1.4	72e	0,00	81 601,19	81 601,19
			61 896 100,00	61 977 701,19	81 601,19
06G 0H 01	04.1.2.0	1361	22 344,34	22 344,34	0,00
	04.1.2.0	1362	22 344,34	22 344,34	0,00

			44 688,68	44 688,68	0,00
07T 0102	04.5.1.4	1351	74 600,45	74 600,45	0,00
	04.5.1.4	1352	24 866,77	24 866,77	0,00
			99 467,22	99 467,22	0,00
BV celkom:			62 040 255,90	62 121 857,09	81 601,19

EUR

BV + KV:	144 946 583,93	144 885 843,67	-60 740,26
z toho: 04.5.1.2	138 479 702,23	138 337 360,78	-142 341,45
z toho: 04.5.1.4	6 422 193,02	6 503 794,21	81 601,19
z toho: 04.1.2.0	44 688,68	44 688,68	0,00

Prekročenie rozpočtu o 81 601,19 € súvisí s povolením prekročením z titulu poistných plnení a suma 142 341,45 € súvisí s nedočerpaním finančných prostriedkov v rámci programu O6E 01- podpora obrany (viď. rozpočtové opatrenie MF SR č. 46 zo dňa 22.12.2009) a 053 05 03- PPP projekty.

Položkové členenie príjmov aj výdavkov je spracované vo výkaze o plnení rozpočtu, ktorý je súčasťou ročnej závierky organizácie.

Finančné prostriedky na účtoch:

2210 Účet sociálneho fondu	1 384,59 €
2219 Účet depozitný na mzdy	433 041,84 €

ODBOR MAJETKOVEJ A HOSPODÁRSKEJ SPRÁVY

Odbor majetkovej a hospodárskej správy plnil a zabezpečoval všetky činnosti súvisiace so správou a evidenciou hmotného a nehmotného majetku štátu v správe Slovenskej správy ciest a zabezpečoval všetky prislúchajúce činnosti pre plynulý chod prevádzkovej budovy AB SSC na Miletičovej ul. 19 v Bratislave, vrátane príslušného parkoviska a príjazdovej komunikácie, časti budovy (10. poschodie) na Miletičovej ul. 1 v Bratislave, administratívneho komplexu na Studenej ul. 9 v Bratislave a bytu v Trnave - Modranke v zmysle podmienok organizačného poriadku PGR 46/2006 v znení neskorších úprav a doplnení.

Oddelenie majetkovej správy i oddelenie hospodárske správy

Plnilo požiadavky a úlohy kladené jednotlivými organizačnými zložkami a boli metodicky nápomocné pri plnení úloh IVSC.

Oddelenia podľa požiadaviek zamestnancov z organizačných zložiek GR SSC zabezpečovali nákupy technického vybavenia (kancelárska technika, inventár a pod.), pracovných pomôcok a spotrebného materiálu. Pracovníci zabezpečili podklady k priebehu inventarizácie majetku ku koncu roka, pripravili a vypracovali podklady pre vyradovaciu komisiu a komisie Ad hoc. Boli aktívnymi

členmi jednotlivých komisií a pracovných skupín a zabezpečovali opodstatnenosť a správnosť nakladania s majetkom štátu.

Zabezpečovali kompletnú starostlivosť o prevádzku budov v správe GR SSC vykonaním všetkých revízií technických zariadení v zmysle platných predpisov ich prevádzky a ochrany zdravia na pracovisku, pravidelné kontroly funkčnosti výtáhov, výmenníkovej stanice, technických rozvodov, hasiacej techniky. Počas celého roku zabezpečovalo nákup materiálu od najvýhodnejších dodávateľov.

INVESTIČNÁ VÝSTAVBA A SPRÁVA CIEST

IVSC plnia úlohy prostredníctvom svojich organizačných zložiek. Odbor investičnej prípravy zabezpečuje komplexne proces investičnej prípravy cestných a mostných stavieb vrátane majetkoprávnej prípravy. Útvar technický zastrešuje činnosti spadajúce do oblasti dopravného plánovania, cestnej databanky a technického rozvoja. Odbor investičnej výstavby zabezpečuje realizačnú fázu investičného procesu od odovzdania staveniska príslušnej stavby po jej odovzdanie do správy a prevádzky. Odbor správy a prevádzky ciest zabezpečuje najmä obnovu a zvyšovanie hodnoty ciest I. triedy a ich bezpečnú prevádzkyschopnosť, pričom údržbu ciest zabezpečuje zmluvne prostredníctvom vlastníkov alebo správcov ciest II. a III. triedy podľa územnej pôsobnosti. Verejné obstarávanie prác, tovarov a služieb na plnenie predmetu činnosti IVSC, vedenie právnej agendy súvisiacej s plnením predmetu činnosti IVSC, zabezpečovanie dodržiavania predpisov z oblasti bezpečnosti a ochrany zdravia pri práci a ochrany pred požiarimi, ako aj starostlivosť o výpočtovú techniku IVSC sú zabezpečované zamestnancami organizačných zložiek IVSC priamo podriadených riaditeľovi. Plnenie úloh v oblasti financovania, účtovníctva, rozpočtu, platov a personalistiky, ktoré majú byť vybavené priamo IVSC, ako aj plnenie úloh hospodárskej správy, podateľne, príručnej registratúry a správy dopravných prostriedkov

Príloha č.11 a

Plán opráv a VDZ na rok 2009 IVSC Bratislava

EUR

Skupina	Názov	Bežné výdavky		
		neúčelové	účelové	spolu
1	Zimná údržba	2 270 994,96		2 270 994,96
2	Oprava a údržba ciest	1 833 008,20	4 889 745,84	6 722 754,04
3	Dopravné značenie	184 350,00	1 440 927,72	1 625 277,72
4	Bezpečnostné zariadenia a vybavenie	174 557,80	136 939,61	311 497,41
5	Cestné teleso a odvodnenie	474 577,40		474 577,40
6	Opravy a údržba mostov	119 074,50	639 739,30	758 813,80
7	Ostatné objekty	2 659,80		2 659,80
8	Sadovníctvo, cestná zeleň	736 857,59		736 857,59
9	Ostatné činnosti	430 971,89		430 971,89
	Spolu	6 227 052,14	7 107 352,47	13 334 404,61

Opravy ciest a mostov

Okres	Druh opravy	Dĺžka úpravy (km)	Náklad s DPH (€)
KN	Most ev.č.64-002 v KN - I/64 Oprava mosta klba		122 768,65
TO	I/64 Krušovce - obec	1,800	119 761,46
DS	I/63 V. Meder - oprava obrubníkov	0,900	91 315,91
BA	I/2 Stupava - oprava cesty	0,700	85 257,07
NZ	I/64 Šurany - Komjatice - oprava cesty	2,000	284 834,24
BA	I/2 Malacky extravilán - oprava cesty	1,300	142 163,35
BA	Oprava dilatácie mosta ev.č. 61-011	0,000	142 669,79
KN	I/63 Výmena krytu mosta ev. č. 63 - 025	0,160	45 446,54
NR	I/65 Výmena krytu mosta ev.č. 65 - 020	0,051	71 603,80
NR	I/65 Výmena krytu mosta ev.č. 65 - 016	0,065	73 563,37
KN	Most ev.č.63-022 v Komárne	0,000	61 536,78
DS	Most ev.č. 13-006-Medved'ov	0,000	58 630,25
NR	I/64 Nitra - chem.skola - oprava cesty	0,300	123 787,00
NR	I/64 Nitra - Vašinova - oprava cesty	0,810	223 619,44
ŠA	I/75 Veča - Trnovec - oprava cesty	2,300	423 666,41
TO	I/64 Topoľčany mesto - oprava cesty	2,100	421 322,07
NZ	I/75 Palárikovo - Ľudovítov - oprava cesty	1,700	361 641,62
TT	I/51 Šelpice - oprava cesty	1,000	340 218,68
DS	I/13 V. Meder - Medved'ov - oprava cesty	0,550	59 178,70
KN	Estakáda ku sklôpnému mostu	0,000	63 520,12
TT	I/51 Boleráz - oprava cesty	1,000	329 386,94
SE	I/51 Holíč - Trnovec - oprava cesty	1,000	140 731,78
TT	I/51 Trnava Z.Kričok-Rybníkova - oprava cesty	0,800	138 079,91
DS	I/63 Holice - Vieska - oprava cesty	1,500	141 592,53
TO	I/64 Topoľčany - Chrabrany - oprava cesty	1,900	141 342,25
LV	I/66 Šahy mesto most-kruh. križovatka	0,410	139 413,81
LV	I/75 Čaka-križovatka II/588	0,580	132 791,83
NZ	I/75 Hr. okresu NZ-LV	0,570	126 160,99
KN	I/63 Hr. okresu KN-NZ	1,530	132 934,90
NR	I/65 Volkovce-oprava cesty	0,580	122 253,16
SE	I/51 Lopašov-Motocest-oprava cesty	1,137	136 498,95
SE	I/51 Senica-križovatka Lidl	0,530	132 817,80
KN	I/63 Patince-Ž. Tón	1,450	133 181,83
TT	I/51 Klčovany-oprava cesty	0,420	131 055,15
TT	I/51 Trnava-obchvat-oprava cesty	0,280	134 738,06
	Spolu	29,423	5 529 485,14

Vodorovné dopravné značenie

Cesta	Okres realizácie VDZ	Dĺžka úpravy (km)	Náklad s DPH v €
I/51, 61,	Trnava, Piešťany, Hlohovec	81,125	149 372,27
I / 13, 62, 75	Galanta, Dunajská Streda	103,038	171 087,58
I / 2, 51	Senica, Skalica,	79,113	131 199,23
I / 63, 64	Komárno	86,335	180 304,49
I/51, 66, 75, 76	Levice	156,418	175 195,18

I/51, 64, 65,	Nitra, Topoľčany	97,229	300 001,57
I/63, 64, 75, 76	Nové Zámky, Šaľa	129,303	204 414,07
I/2, 61, 62, 63	Senec, Malacky, Pezinok	77,626	129 353,33
	VDZ spolu	810,187	1 440 927,72
	Nehodové lokality Komárno, Vráble, Hurbanovo	1,500	31 284,62
	BECEP - 4 lokality	4,000	105 654,99
	Spolu	815,687	1 577 867,33

Príloha č.11 a

Plán opráv a VDZ na rok 2009 IVSC Banská Bystrica

EUR

Skupina	Názov	Bežné výdavky		
		neúčelové	účelové	spolu
1	Zimná údržba	2 402 361,67	0,00	2 402 361,67
2	Oprava a údržba ciest	1 852 165,50	2 854 491,28	4 706 656,78
3	Dopravné značenie	148 176,53	776 916,52	925 093,05
4	Bezpečnostné zariadenia a vybavenie	234 126,89	0,00	234 126,89
5	Cestné teleso a odvodnenie	309 850,54	0,00	309 850,54
6	Opravy a údržba mostov	15 816,68	495 574,27	511 390,95
7	Ostatné objekty	102 355,90	0,00	102 355,90
8	Sadovníctvo, cestná zeleň	580 553,24	0,00	580 553,24
9	Ostatné činnosti	544 537,58	0,00	544 537,58
	Spolu	6 189 944,53	4 126 982,07	10 316 926,60

Opravy ciest a mostov

Okres	Druh opravy	Dĺžka úpravy (km)	Náklad s DPH (€)
Banská Bystrica	Most ev.č. 59-011 - oprava ríms (SHM)	0,000	65 439,38
	Prvky upokojenia dopravy v obci Staré Hory (BECEP)	0,000	0,00
Krupina	I/66 Hontianske Tesáre - Domaniky - oprava cesty (SHV)	1,200	367 488,66
	I/51 Sebechleby	0,900	141 656,71
	Prvky upokojenia dopravy meste Krupina (BECEP)	0,000	6 804,42
Lučenec	Zriadenie TDG na ceste I/50 (BECEP)	0,000	28 805,44
	I/50 za obcou Pinciná	1,000	142 353,75
	I/71 Biskupice - Radzovce	1,000	139 366,85
	I/75 Halič - Lučenec	0,800	107 623,60
Rimavská Sobota	I/72 Rimavská Sobota - Tisovec	2,085	391 275,60
Zvolen	Prvky upokojenia dopravy v obci Zvolenská Slatina (BECEP)	0,000	0,00
	Most ev.č. 50-183 Lieskovec - oprava mosta (SHM)	0,000	430 134,89
Detva	I/50 Viglaš	0,000	0,00
	Prvky upokojenia dopravy v obci Viglaš (BECEP)	0,000	108 159,17
Žiar nad Hronom	I/65 Šašovske podhradie - Kremnica	2,100	428 210,79
Brezno	I/66 Val'kovňa - Šumiac	2,100	872 654,41
	Prvky upokojenia dopravy v obci Podbrezová časť Lopej (BECEP)	0,000	12 035,42
Banská Štiavnica	I/51 Hronská Breznica - Banská Štiavnica	5,000	136 861,90
	Spolu	16,185	3 378 870,99

Vodorovné dopravné značenie

Kraj	Oblasť VDZ	Dĺžka úpravy (km)	Náklad s DPH (€)
BB	I/14, I/50, I/51, I/59, I/65, I/66, I/67, I/69, I/71, I/72, I/75, I/76	594,128	748 111,08
	Spolu	594,128	748 111,08

Príloha č.11 a

Plán opráv a VDZ na rok 2009 IVSC Košice

EUR

Skupina	Názov	Bežné výdavky		
		neúčelové	účelové	spolu
1	Zimná údržba	2 814 222,50		2 814 222,50
2	Oprava a údržba ciest	2 304 314,83	6 721 951,34	9 026 266,17
3	Dopravné značenie	153 592,20	1 950 608,74	2 104 200,94
4	Bezpečnostné zariadenia a vybavenie	379 845,38		379 845,38
5	Cestné teleso a odvodnenie	324 268,30		324 268,30
6	Opravy a údržba mostov	52 211,15		52 211,15
7	Ostatné objekty	18 659,39	243 324,23	261 983,62
8	Sadovníctvo, cestná zeleň	713 123,77		713 123,77
9	Ostatné činnosti	527 123,79		527 123,79
	Spolu	7 287 361,31	8 915 884,31	16 203 245,62

Opravy ciest a mostov

Okres	Druh opravy	Dĺžka úpravy (km)	Dĺžka úpravy (km)
PP	I/67 Popova-Vernár oprava cesty	2,150	425 187,60
PP	I/18 Klčov odvodnenie vozovky	0,050	12 036,23
PP	I/67Spišská Belá -T.Kotlina oprava cesty	2,500	422 823,66
PP	I/18 Hôrka zosuv v km 612,350 - 612,380	0,040	192 944,21
PO	I/18 Lada-Lipníky oprava priepustov	0,000	50 380,02
PO	I/18 Prešov -Vranovská ulica oprava cesty	1,000	359 910,57
PO	I/68 Sabinov priesťah -oprava cesty	0,450	59 945,36
PO	I/18 Prešov -Levočská ulica oprava cesty	0,250	78 374,61
VT	I/15 Sedlička -Benkovce oprava cesty I.etapa	0,700	140 607,43
SL	I/77 Ľubotín -Čirč oprava cesty	0,850	142 556,05
SL	I/68 Plaveč- Ľubotín oprava cesty	2,500	426 233,37
SL	I/77 Nižné Ružbachy-Lacková oprava cesty	0,900	142 613,77
RV	I/67 Dobšinský kopec-Stratená oprava cesty	2,850	164 606,86
RV	I/67 odb.Dedinky- oprava cesty	0,800	138 158,44
RV	I/50 Soroška oprava cesty	0,700	142 330,40
RV	I/50 Plešivec oprava cesty	0,900	140 493,19
KE	I/68 Čaña -Haniska oprava cesty	1,900	415 740,68
KE	I/68 Grajciar -Belža oprava cesty	1,920	415 547,10
KE	I/68 Seňa- Milhošť oprava cesty	1,200	378 680,62
KE	I/50 Košický Klečenov-Dargov vrch,oprava cesty	1,020	348 533,98
KE	I/50 Svinica-priesťah oprava cesty	1,400	278 829,10
RV,PP	I/67 Vernár,T. Kotlina -monitoring vplyvu aplikácie chem.posyp.materiálu	0,000	9 787,31
TV	I/79 Milhostov-Trebišov oprava cesty I.etapa	2,200	422 434,83
TV	I/79 Veľaty priesťah oprava cesty	1,550	415 409,29
MI	I/18 Topoľany -Michlovce II.etapa,oprava cesty	2,960	815 751,19
SK	I/73 Krajná Poľana -Nižný Komarník oprava cesty	2,100	425 359,71
	Spolu	32,890	6 965 275,574

Vodorovné dopravné značenie

Okres	Oblasť VDZ	Dĺžka úpravy (km)	Náklad s DPH (€)
BJ	I / 77 VDZ okres Bardejov	43,670	74 105,83
HE	I / 74 VDZ okres Humenné, Snina	59,710	128 659,35
PP	I / 18 VDZ okres Poprad, Levoča; I/67 VDZ okres Poprad,Kežmarok	152,160	312 947,23
PO	I / 18, I/73 VDZ okres Prešov ; I / 68 VDZ okres Sabinov, Prešov	113,160	264 049,74
SL	I / 68, I/77A VDZ okres Stará Ľubovňa; I / 77 VDZ okres Kežmarok, Stará Ľubovňa	80,790	142 274,75
SK	I / 15 VDZ okres Stropkov; I / 73, I/77 VDZ okres Svidník	90,780	151 248,17

VT	I / 15 , I/18, I/79 VDZ okres Vranov	80,470	132 883,23
KE	I / 50, I/68 VDZ okres Košice okolie, Košice mesto	56,954	111 200,51
MI	I / 18 , I/74 VDZ okres Michalovce, I / 50 VDZ okres Michalovce, Sobrance	70,276	129 550,25
RV	I / 50, I/67 VDZ okres Rožňava	89,726	199 163,47
TV	I / 50, I / 79 VDZ okres Trebišov	99,030	195 843,86
PO	I/18,I/68,I/73 opatrenia na zvýšenie bezp. dopravy BECEP	0,000	108 682,35
	Spolu	936,726	1 950 608,74

Príloha č.11 a

Plán opráv a VDZ na rok 2009 IVSC Žilina

EUR

Skupina	Názov	Bežné výdavky		
		neúčelové	účelové	spolu
1	Zimná údržba	5 004 367,00		5 004 367,00
2	Oprava a údržba ciest	1 077 195,00	2 373 006,00	3 450 201,00
3	Dopravné značenie	688 453,00	2 012 809,00	2 701 262,00
4	Bezpečnostné zariadenia a vybavenie	142 082,00		142 082,00
5	Cestné teleso a odvodnenie	861 467,00	546 119,00	1 407 586,00
6	Opravy a údržba mostov	120 821,00	609 731,00	730 552,00
7	Ostatné objekty	40 069,00		40 069,00
8	Sadovníctvo, cestná zeleň	404 152,00		404 152,00
9	Ostatné činnosti	393 152,15		393 152,15
	Spolu	8 731 758,15	5 541 665,00	14 273 423,15

Opravy ciest a mostov

Okres	Miestopis	Dĺžka úpravy (km)	Náklad s DPH (€)
DK	I/59, Dolný Kubín - veľkoplošné vysprávkovanie	0,970	142 787,00
TN	I/50, Drietoma - veľkoplošné vysprávkovanie	1,395	392 695,00
LM	I/72, Čertovica, km 23,155-26,000, obnova krytu vozovky	2,290	388 747,00
TR	Oprava priepustu Turček a veľkoplošné vysprávkovanie - I/14 Šturec, I/65 Turček	0,780	129 703,00
NM	I/78, Zubrohlava, Rabča - veľkoplošné vysprávkovanie	1,305	119 962,00
RK	I/18, Ivachnová - obnova krytu vozovky	0,655	139 982,00
CA	I/18, Makov-Valašský šenk, obnova krytu	1,1	141 584,00
LM	I/18, Važec, Hybe - veľkoplošné vysprávkovanie	0,74	66 493,00
CA	I/11, Čadca, Kys. Lieskovec, Skalka - veľkoplošné vysprávkovanie	1,42	140 246,00
MT	I/18, km 479,701, Martin, Partizánsky cintorín, usmernenie a skľudnenie dopravy	0,81	100 007,00
PD	I/64, Prievidza-Necpaly, obnova krytu vozovky	0,68	139 976,00
PD	I/64, Rajčany, obnova krytu vozovky	1,3	142 800,00
RK	I/18, Ružomberok – SHELL, oprava vozovky	0,25	142 253,00
MT	I/18, Sučany–križovatka, oprava vozovky	0,18	142 749,00
PB	I/61, Považská Bystrica-OMV, Dubnica n.Váhom – obnova krytu vozovky	0,1	43 022,00
IVSC	BECEP – Bezpečnostné opatrenia na železničnom priecestí a skľudnenie prieťahu obcou		73 485,00
DK	I/70, km 5,200-5,800, Smolenova, stabilizácia zosuvu	0,055	141 729,00
MT	I/18, Ratkovský kopec, zabezpečenie svahov nad cestou I/18		142 741,00
DK	I/70, km 5,530, oprava priepustu a stabilizácia cestného svahu	0,045	142 669,00
CA	I/11, Svrčinovec, oprava priepustu	0,009	118 980,00
DK	I/59, Dolný Kubín - oprava DZM na MO 59-077	0,03	78 621,00
MT	I/65D, Martin - oprava DZM na MO 65D-009	0,014	106 607,00
CA	I/11, MO 11-204, sanácia spodnej stavby	0,044	142 000,00
ZA	I/11, Žilina - oprava DZM na MO 11.1-237, MO18A.2-005a	0,025	282 503,00
	Spolu	14,197	3 602 341,000

Vodorovné dopravné značenie

Okres	Oblasť VDZ	Dĺžka úpravy (km)	Náklad s DPH (€)
TN	I/50, I/54, I/57, I/61	96,000	243 014,00
PB	I/49, I/57, I/61	71,000	193 031,00
PD	I/50, I/64	136,000	308 901,00

DK	I/18, I/59, I/70, I/78	120,000	221 013,00
LM	I/18, I/59, I/72	136,000	281 505,00
MT	I/14, I/18, I/65	93,000	248 956,00
CA	I/11, I/12, I/18	48,000	149 889,00
ZA	I/11, I/18, I/61, I/64	112,000	293 015,00
	Spolu	812,000	1 939 324,00

Sumár - Dodatok č.2 2009

Príloha 12

Program rozvoja cestnej siete 053 02 01, 053 02 03, 053 02 04 a 06E01

Návrh rozpočtu pre Investičné správy a výstavby ciest na rok 2009 - štátny rozpočet

	Návrh rozpočtu 2009					I/51 Trnava severný obchvat	II/520 Nová Bystrica - Oravská Lesná	Privádzače	EUR Program obraný
	IVSC BA	IVSC BB	IVSC KE	IVSC ZA	SPOLU				
Kapitálové výdavky						053 02 01			
odvody	214,43	1 368,19	727 019,77	37 643,20	766 245,59	0,00	0,00	0,00	0,00
výkupy	3 068 627,09	406 586,10	1 069 771,41	592 364,05	5 137 348,65	31 735,31	49 783,51	961 035,22	0,00
projekty	1 420 850,73	2 912 606,12	1 735 572,59	497 614,37	6 566 643,81	25 564,14	1 335,13	131 303,61	0,00
stavebné práce	7 588 954,50	7 185 502,87	14 977 030,21	8 399 917,92	38 151 405,50	411 551,91	1 608 577,36	8 814 497,24	243 666,92
strojné investície	20 732,23	16 689,16	11 945,22	35 477,97	84 844,58	0,00	0,00	0,00	0,00
Kapitálové spolu	12 099 378,98	10 522 752,44	18 521 339,20	9 563 017,51	50 706 488,13	468 851,36	1 659 696,00	9 906 836,07	243 666,92
Rozpočet spolu / v € /	62 741 871,56								
Potreba finančných prostriedkov po roku 2009:									
Rozostavanosť / v € /	97 716 437	54 037 448	254 303 379	52 573 863	458 631 127	137 342	14 490 151	234 909 205	0

Súhrnný prehľad o stavebnej pripravenosti SSC IVSC Bratislava pre rok 2009 (v EUR)
Mostný program k 1. 1. 2009

Príloha 12a

Názov a miesto stavby	Náklady					Uhradené do 31. 12.2008	Objem v roku 2009				Zostatok celkom	Poznámka: stavebný stav	
	Celkom	z toho					Celkom	z toho					
		odvod	výkup	proj.	stav.			odvod	výkup	proj.			stav.
ROZOSTAVANÉ													
1. 1/2 Plavecký Štvrtok, most č. 2-19	508 721,64	0,00	0,00	34 713,00	474 008,64	39 630,00	469 091,64	0,00	0,00	5 624,54	463 467,10	0,00	VI
ROZOSTAVANÉ SPOLU	508 721,64	0,00	0,00	34 713,00	474 008,64	39 630,00	469 091,64	0,00	0,00	5 624,54	463 467,10	0,00	
NOVOZAČÍANÉ													
NOVOZAČÍANÉ SPOLU	0,00	0,00	0,00	0,00	0,00	0,00	0,00	0,00	0,00	0,00	0,00	0,00	
PRIPRAVOVANÉ													
PRIPRAVOVANÉ SPOLU	0,00	0,00	0,00	0,00	0,00	0,00	0,00	0,00	0,00	0,00	0,00	0,00	
CELKOM	508 721,64	0,00	0,00	34 713,00	474 008,64	39 630,00	469 091,64	0,00	0,00	5 624,54	463 467,10	0,00	

Súhrnný prehľad o stavebnej pripravenosti SSC IVSC Bratislava pre rok 2009 (v EUR)
Rozostavané stavby k 1. 1. 2009

Príloha 12a

Názov a miesto stavby	Náklady					Uhradené do 31. 12.2008	Objem v roku 2009					Zostatok celkom	Poznámka:
	Celkom	z toho					Celkom	z toho					
		odvod	výkup	proj.	stav.			odvod	výkup	proj.	stav.		
ZOSUVY A HAVÁRIE													
ZOSUVY A HAVÁRIE - SPOLU	0,00	0,00	0,00	0,00	0,00	0,00	0,00	0,00	0,00	0,00	0,00	0,00	
HRANIČNÉ PRIECHODY													
HRANIČNÉ PRIECHODY - SPOLU	0,00	0,00	0,00	0,00	0,00	0,00	0,00	0,00	0,00	0,00	0,00	0,00	
OSTATNÉ													
1. I/64 Topoľčany - preložka, 2. st., II. etapa	10 953 756,63	0,00	277 307,00	70 727,00	10 605 722,63	2 566 432,00	4 574 985,00	0,00	5 051,99	5 178,71	4 564 754,30	3 812 339,63	
2. I/51 Trnava, Nitrianska	4 226 543,62	0,00	564 296,62	151 415,00	3 510 832,00	117 295,00	496 733,57	0,00	43 034,35	5 941,87	447 757,35	3 612 515,05	
3. I/75 Galanta - obchvat, 1. stavba	2 101 647,00	0,00	1 226 857,00	197 746,00	677 044,00	1 808 992,00	33 807,77	0,00	13,98	88,88	33 704,91	258 847,23	
4. I/63 Rovinka - BO	407 057,03	0,00	4 979,09	26 555,14	375 522,80	23 863,00	27 231,86	0,00	0,00	0,00	27 231,86	355 962,17	
5. I/51 Levice-križovatka, KNL	964 432,09	0,00	61 310,00	42 531,00	860 591,09	93 228,00	807 033,24	0,00	0,00	2 772,95	804 260,29	64 170,85	
6. I/51 Vráble - križovatka	475 933,97	0,00	165,97	7 505,00	468 263,00	336 126,00	139 641,29	0,00	0,00	0,00	139 641,29	166,68	
7. I/63 Komárno - križovatka s MK Hadovská	652 381,39	0,00	53 531,00	29 297,00	569 553,39	545 884,00	106 497,39	0,00	3 481,36	2 014,43	101 001,60	0,00	
8. I/63 Veľký Meder - križovatka	474 963,95	0,00	0,00	2 654,00	472 309,95	262 380,00	212 583,95	0,00	0,00	0,00	212 583,95	0,00	
9. I/65 Nitra - Hr. Beňadik, Tes. Mlyňany, Beladice	1 036 985,00	0,00	51 077,00	70 000,00	915 908,00	59 639,00	52 621,42	0,00	44 425,35	5 822,02	2 374,05	924 724,58	
OSTATNÉ - SPOLU	21 293 700,68	0,00	2 239 523,68	598 430,14	18 455 746,87	5 813 839,00	6 451 135,49	0,00	96 007,03	21 818,86	6 333 309,60	9 028 726,19	
MOSTNÉ OBJEKTY ROZOSTAVANÉ - MP	508 721,64	0,00	0,00	34 713,00	474 008,64	39 630,00	469 091,64	0,00	0,00	5 624,54	463 467,10	0,00	
CELKOM	21 802 422,32	0,00	2 239 523,68	633 143,14	18 929 755,51	5 853 469,00	6 920 227,13	0,00	96 007,03	27 443,40	6 796 776,70	9 028 726,19	

u spolufinancovaných akcií sú hradené neoprávnené náklady a DPH

Súhrnný prehľad o stavebnej pripravenosti SSC IVSC Bratislava pre rok 2009 (v EUR)

Príloha 12a

Novozačínané stavby v roku 2009

Názov a miesto stavby	Náklady					Uhradené do 31. 12.2008	Objem v roku 2009					Zostatok celkom	Poznámka:
	Celkom	z toho					Celkom	z toho					
		odvod	výkup	proj.	stav.			odvod	výkup	proj.	stav.		
ZOSUVY A HAVÁRIE													
1. I/75 Demandice, zosuv	971 110,00	4,00	19 000,00	43 630,00	908 476,00	39 261,00	354 765,85	0,00	17 065,00	388,17	337 312,68	577 083	
ZOSUVY A HAVÁRIE - SPOLU	971 110,00	4,00	19 000,00	43 630,00	908 476,00	39 261,00	354 765,85	0,00	17 065,00	388,17	337 312,68	577 083	
HRANIČNÉ PRIECHODY													
HRANIČNÉ PRIECHODY - SPOLU	0,00	0,00	0,00	0,00	0,00	0,00	0,00	0,00	0,00	0,00	0,00	0,00	
OSTATNÉ													
1. I/75 Galanta - obchvat, 2. stavba	17 210 967,00	0,00	2 972 159,00	559 892,00	13 678 916,00	700 368,00	1 689 499,05	0,00	1 659 182,84	30 316,21	0,00	14 821 100	
2. I/64 a III/06460 Krušovce - MOK	463 215,00	0,00	0,00	9 981,00	453 234,00	0,00	455 416,27	0,00	0,00	8 280,50	447 135,77	7 799	
3. I/63 a I/64 Komárno - križovatka	851 424,02	0,00	0,00	21 576,05	829 847,97	13 675,89	5 080,20	0,00	0,00	3 373,36	1 706,84	832 668	
4. I/75 Sládkovičovo - križovatka	693 878,38	0,00	3 000,00	27 000,00	663 878,38	0,00	27 323,99	0,00	0,00	23 919,48	3 404,51	666 554	
5. I/65 Nitra - Hr. Beňadik, lok. Zl. Moravce	1 680 704,47	0,00	34 784,00	44 313,88	1 601 606,59	39 294,00	15 264,21	0,00	5 983,25	6 662,96	2 618,00	1 626 146	
6. I/51 Horná Seč - BO	89 623,58	0,00	3 319,39	3 319,39	82 984,80	0,00	0,00	0,00	0,00	0,00	0,00	89 624	
OSTATNÉ - SPOLU	21 079 436,03	0,00	3 016 581,78	669 401,71	17 393 452,53	753 337,89	2 192 583,72	0,00	1 665 166,09	72 552,51	454 865,12	18 133 514	
MOSTNÉ OBJEKTY NOVOZAČÍNANÉ - MP	0,00	0,00	0,00	0,00	0,00	0,00	0,00	0,00	0,00	0,00	0,00	0,00	
Spolufinancovanie ŠR (25%)							0,00						
CELKOM	22 050 546,03	4,00	3 035 581,78	713 031,71	18 301 928,53	792 598,89	2 547 349,57	0,00	1 682 231,09	72 940,68	792 177,80	18 710 598	

DODATOK						
Predprojektová a projektová príprava						982 725,17
Vysporiadanie starých stavieb						1 160 813,50
ROZPOČET SPOLU						12 078 646,75
Strojné investície						20 732,23
ROZPOČET IVSC BRATISLAVA SPOLU						12 099 378,98
					214,43	3 068 627,09
						1 420 850,73
						7 588 954,50

Súhrnný prehľad o stavebnej pripravenosti SSC IVSC Bratislava pre rok 2009 (v EUR)

Príloha 12a

Pripravované stavby v roku 2009

Názov a miesto stavby	Náklady					Uhradené do 31. 12.2008	Objem v roku 2009					Zostatok celkom	Poznámka:
	Celkom	z toho					Celkom	z toho					
		odvod	výkup	proj.	stav.			odvod	výkup	proj.	stav.		
ZOSUVY A HAVÁRIE													
1. I/51 Plášťovce - zosuv	1 287 358,94	215,00	64 200,00	54 518,00	1 168 425,94	46 110,00	11 614,37	214,43	0,00	11 399,94	0,00	1 229 634,57	
ZOSUVY A HAVÁRIE - SPOLU	1 287 358,94	215,00	64 200,00	54 518,00	1 168 425,94	46 110,00	11 614,37	214,43	0,00	11 399,94	0,00	1 229 634,57	
HRANIČNÉ PRIECHODY													
HRANIČNÉ PRIECHODY - SPOLU	0,00	0,00	0,00	0,00	0,00	0,00	0,00	0,00	0,00	0,00	0,00	0,00	
OSTATNÉ													
1. I/64 Nitra - Lipová	297 355,00	0,00	13 000,00	14 353,00	270 002,00	9 082,00	13 162,92	0,00	12 992,53	170,39	0,00	275 110,08	
2. I/65 Nitra-Hr. Beňadik, lok. Štítare, Koliňany	1 883 788,09	0,00	37 509,13	12 115,78	1 834 163,18	7 770,70	18 604,16	0,00	18 236,56	367,60	0,00	1 857 413,23	
3. I/63 Dunajská Lužná - križovatka	923 089,69	0,00	245 336,25	14 605,32	663 148,11	3 931,00	0,00	0,00	0,00	0,00	0,00	919 158,69	
4. I/64 Nitra - Drážovce	3 087 034,46	0,00	663 878,38	99 581,76	2 323 574,32	74 321,00	3 949,49	0,00	0,00	3 949,49	0,00	3 008 763,97	dofinanc. rok 2005
5. I/75 a I/64 Nové Zámky - križovatka	1 271 157,57	0,00	173 340,00	102 000,00	995 817,57	85 202,00	3 973,59	0,00	0,00	3 973,59	0,00	1 181 981,98	
6. I/75 Galanta - obchvat, 3. stavba	58 235 012,00	0,00	5 251 116,00	494 406,00	52 489 490,00	35 018,00	312 446,10	0,00	0,00	312 446,10	0,00	57 887 547,90	
7. I/2 Kúty - KNL	2 205 802,30	0,00	68 777,80	62 404,57	2 074 619,93	34 855,00	32 232,14	0,00	26 970,81	5 261,33	0,00	2 138 715,16	
8. IDS Nitra	398 327,03	0,00	0,00	66 387,84	331 939,19	0,00	0,00	0,00	0,00	0,00	0,00	398 327,03	
9. I/51 Levice, križovatka s Tabakovou	776 535,00	0,00	71 535,00	40 000,00	665 000,00	22 853,00	71 548,61	0,00	71 375,57	173,04	0,00	682 133,39	
10. IDS Trnava	398 327,00	0,00	0,00	66 388,00	331 939,00	0,00	0,00	0,00	0,00	0,00	0,00	398 327,00	
OSTATNÉ - SPOLU	69 476 428,13	0,00	6 524 492,56	972 242,27	61 979 693,30	273 032,70	455 917,01	0,00	129 575,47	326 341,54	0,00	68 747 478,42	
MOSTNÉ OBJEKTY PRIPRAVOVANÉ - MP													
MOSTNÉ OBJEKTY PRIPRAVOVANÉ - MP	0,00	0,00	0,00	0,00	0,00	0,00	0,00	0,00	0,00	0,00	0,00	0,00	
CELKOM	70 763 787,07	215,00	6 588 692,56	1 026 760,27	63 148 119,24	319 142,70	467 531,38	214,43	129 575,47	337 741,48	0,00	69 977 112,99	

Plán predprojektovej a projektovej prípravy stavieb SSC IVSC Bratislava na rok 2009

v EUR

Por.č.	Číslo cesty	Názov stavby	Predpokladaná cena v €		Poznámka:
			platby v 2009	platby v 2010	
Štúdie					
1.	I/51	Kalná n/Hronom, most nad ŽSR	38 745,11		
2.	I/51	Senica - Jablonica - Trstín	30 565,30		
3.	I/64	Ludanice, most nad ŽSR	39 202,53		
4.	I/51	Horná Seč, most nad ŽSR	34 415,04		
5.	I/63	Kútники, most č. 63-012	11 900,00		
6.	I/63 a I/64	Komárno - obchvat		232 358,43	
7.	I/62	Senec - Sereď, 4-pruh		398 327,03	
8.	I/51	Levice - obchvat	36 363,62		
9.		Usporiadanie CS súbeh R1-BB	0,00		
10.	I/64	Nové Zámky - obchvat		82 984,80	
11.	I/64	Komárno-hranica-Nitra-Hlohovec-D1		331 939,19	
12.	I/51	Trnava - Trstín, obchvat		99 582,00	
13.	I/63	Rovinka - Šamorín, obchvat		66 387,00	
Štúdie spolu			191 191,60	1 211 578,44	
DÚR					
1.	I/65	Nitra - Hr. Beňadik lok. Choča-Neverice		39 832,70	
2.	I/61	Bratislava - Senec	386 028,72		
3.	I/76	Šárovce - Kalná n/Hronom, BO	4 075,75		
4.	I/51	Levice - obchvat		99 582,00	
5.	I/51	Vráble - obchvat	41 580,62		
6.	I/75	Tekovské Lužany		49 790,88	
7.	I/75	Sládkovičovo - Galanta		49 790,88	
8.	I/64	Komjatice - Nitra		237 643,00	
9.	I/75	Šaľa - obchvat	244 801,24		
10.	I/51	Bezpečnostné opatrenia(Babindol, Lapaš)		39 832,70	
11.	I/64	Nové Zámky, rozšírenie		98 770,00	
DÚR spolu			676 486,33	615 242,16	
DSP, DSN, DVP					
1.	I/2	Stupava - BO	5 000,06	4 984,50	
2.	I/76	Štúrovo, Nánska ul.		19 916,35	
3.	I/51	Trnava - južný obchvat		66 389,00	
4.	I/51	Senica-Jablonica-Trstín(1. časť-ob. Senice)		99 581,76	
5.	I/63	Iža - BO	2 123,50	3 485,00	
6.	I/51,III/06433 a I/51, I/64, I/65	Nitra, križovatky (pod Zoborom a Chrenovská)	54 878,50	78 216,00	
7.	I/64 a II/580	Šurany - križovatka	53 045,18	8 826,00	
8.	I/51	Holíč - obchvat, II. etapa		199 163,51	
9.	I/63	Dunajská Lužná - BO	0,00		
10.	I/61	Červenik, most č. 61-032		36 505,00	
11.	I/61	Kaplná, most č. 61-15		29 622,00	
20.					
DSP spolu			115 047,24	546 689,12	
PREDPROJEKTOVÁ A PROJEKTOVÁ SPOLU			982 725,17	2 373 509,73	

Stavba I/51 Trnava - severný obchvat financovanie pre rok 2009 (v EUR)

Názov a miesto stavby	Náklady					Uhradené do 31. 12.2008	Objem v roku 2009					Zostatok celkom	Poznámka:
	Celkom	z toho					Celkom	z toho					
		odvod	výkup	proj.	stav.			odvod	výkup	proj.	stav.		
1. I/51 Trnava, sev.obchvat, I.etapa	5 287 411,34	0,00	1 674 633,21	340 588,00	3 272 190,13	5 136 976,00	13 093,23	0,00	3 556,47	0,00	9 536,76	137 342,11	výkup
Spolufinancovanie ŠR (25%)							0,00						
CELKOM ŠR	5 287 411,34	0,00	1 674 633,21	340 588,00	3 272 190,13	5 136 976,00	13 093,23	0,00	3 556,47	0,00	9 536,76	137 342,11	

u spolufinancovaných akcií sú hradené neoprávnené náklady a DPH

Stavba I/51 Trnava - severný obchvat financovanie pre rok 2009 (v EUR)

Názov a miesto stavby	Náklady					Uhradené do 31. 12.2008	Objem v roku 2009					Zostatok celkom	Poznámka:
	Celkom	z toho					Celkom	z toho					
		odvod	výkup	proj.	stav.			odvod	výkup	proj.	stav.		
1. I/51 Trnava, sev.obchvat, II.etapa	3 088 718,81	0,00	1 878 775,81	186 498,00	1 023 445,00	1 591 684,00	434 896,87	0,00	28 178,84	4 702,88	402 015,15	1 062 137,94	
2. I/51 Trnava, sev.obchvat, III.etapa	4 769 104,25	0,00	1 696 209,25	307 394,00	2 765 501,00	1 162 906,00	20 861,26	0,00	0,00	20 861,26	0,00	3 585 336,99	
SPOLU	7 857 823,06	0,00	3 574 985,06	493 892,00	3 788 946,00	2 754 590,00	455 758,13	0,00	28 178,84	25 564,14	402 015,15	4 647 474,93	

Súhrnný prehľad o stavebnej pripravenosti SSC IVSC Banská Bystrica pre rok 2009 (v EUR)
Mostný program k 1. 1. 2009

Názov a miesto stavby	Náklady		Uhradené do 31. 12.2008	Objem v roku 2009				Zostatok celkom	Poznámka: stavebný stav
	Celkom	Celkom		z toho					
			odvod	výkup	proj.	stav.			
ROZOSTAVANÉ									
1. I/66 Telgárt - most 161	332 998,51	130 125,11	197 711,66	0,00	29,83	320,71	197 361,12	5 161,74	
2. I/75 Dolné Plachtince - most 052	1 294 579,97	112 380,71	111 672,31	0,00	0,00	2 536,13	109 136,18	1 070 526,95	
ROZOSTAVANÉ - SPOLU	1 627 578,48	242 505,82	309 383,97	0,00	29,83	2 856,84	306 497,30	1 075 688,69	
NOVOZAČÍANÉ									
1. I/66 Zámostie, rekonštr. most.obj. 093, Zámostie most č. 093a	4 137 389,49	6 772,00	144 060,99	0,00	422,00	143 638,99	0,00	3 986 556,50	
2. I/66 B. Bystrica - most č. 66-069	552 362,00	16 459,18	0,00	0,00	0,00	0,00	0,00	535 902,82	
NOVOZAČÍANÉ - SPOLU	4 689 751,49	23 231,18	144 060,99	0,00	422,00	143 638,99	0,00	4 522 459,32	
PRIPRAVOVANÉ									
1. I/69- rekonštr. mostn. obj. ev. č. 69-013 Rakytovce	885 456,85	0,00	0,00	0,00	0,00	0,00	0,00	885 456,85	
2. I/66 -rekonštr. Mostn. Obj. č. 66-075 B. Bystrica	348 536,00	0,00	0,00	0,00	0,00	0,00	0,00	348 536,00	
PRIPRAVOVANÉ - SPOLU	1 233 992,85	0,00	0,00	0,00	0,00	0,00	0,00	1 233 992,85	
CELKOM	7 551 322,82	265 737,00	453 444,96	0,00	451,83	146 495,83	306 497,30	6 832 140,86	

Rozostavané stavby k 1. 1. 2009

Názov a miesto stavby	Náklady		Uhradené do 31. 12.2008	Objem v roku 2009				Zostatok celkom	Poznámka:	
	Celkom	z toho		Celkom	z toho					
		stav.	odvod		výkup	proj.	stav.			
ZOSUVY A HAVÁRIE										
1. I/50 Lovčica - hr. kraja sanácia	8 016 373,54	7 279 999,54	2 772 826,00	1 690 304,02	0,00	52 353,18	8 853,60	1 629 097,24	3 553 243,52	
ZOSUVY A HAVÁRIE - SPOLU	8 016 373,54	7 279 999,54	2 772 826,00	1 690 304,02	0,00	52 353,18	8 853,60	1 629 097,24	3 553 243,52	
HRANIČNÉ PRIECHODY										
HRANIČNÉ PRIECHODY - SPOLU	0,00	0,00	0,00	0,00	0,00	0,00	0,00	0,00	0,00	
OSTATNÉ										
1. I/14 Harmanec - opatrenia proti padaniu lavín	334 497,00	331 155,00	11 950,00	322 432,01	0,00	22,54	1 190,00	321 219,47	114,99	
2. I/50 Viglaš - sanácia cesty	191 508,35	191 508,35	0,00	191 508,35	0,00	0,00	0,00	191 508,35	0,00	
3. I/59 Jelenec - núdzový záliv	7 876 206,20	7 466 048,20	7 498 933,00	365 287,90	0,00	343,61	14 440,59	350 503,70	11 985,30	
4. Banská Bystrica križovatka I/59, III/06634	3 096 926,00	1 924 127,00	3 007 312,00	9 014,36	0,00	9 014,36	0,00	0,00	80 599,64	
5. I/72 Piesok - Bystrá I. et.	1 293 515,00	649 455,00	1 228 995,20	58 519,69	0,00	49 402,91	9 116,78	0,00	6 000,11	
6. I/72 Piesok - Bystrá II. et.	1 648 221,00	1 098 657,00	1 457 638,46	174 382,08	0,00	46 056,61	5 936,96	122 388,51	16 200,46	
7. I/59 Motyčky - núdzový záliv	5 466 311,94	5 140 461,24	1 531 513,48	3 827 798,28	867,19	984,21	1 990,83	3 823 956,05	107 000,18	
OSTATNÉ - SPOLU	19 907 185,49	16 801 411,79	14 736 342,14	4 948 942,67	867,19	105 824,24	32 675,16	4 809 576,08	221 900,68	
MOSTNÉ OBJEKTY - ROZOSTAVANÉ										
	1 627 578,48	1 491 687,97	242 505,82	309 383,97	0,00	29,83	2 856,84	306 497,30	1 075 688,69	
CELKOM	29 551 137,51	25 573 099,30	17 751 673,96	6 948 630,66	867,19	158 207,25	44 385,60	6 745 170,62	4 850 832,89	

u spolufinancovaných akcií sú hradené neoprávnené náklady a DP

Súhrnný prehľad o stavebnej pripravenosti SSC IVSC Banská Bystrica pre rok 2009 (v EUR)

Novozačínané stavby v roku 2009

Hradené zo štátneho rozpočtu

Názov a miesto stavby	Náklady		Objem v roku 2009					Zostatok celkom	Poznámka:
	Celkom	Uhradené do 31. 12.2008	Celkom	z toho					
				odvod	výkup	proj.	stav.		
ZOSUVY A HAVÁRIE									
1. I/59 Staré hory - Jelenec	942 896,36	0,00	43 223,32	501,00	7 626,59	32 443,81	2 651,92	899 673,04	
ZOSUVY A HAVÁRIE - SPOLU	942 896,36	0,00	43 223,32	501,00	7 626,59	32 443,81	2 651,92	899 673,04	
HRANIČNÉ PRIECHODY									
HRANIČNÉ PRIECHODY - SPOLU	0,00	0,00	0,00	0,00	0,00	0,00	0,00	0,00	
OSTATNÉ									
1. Zriadenie bezpečn. zariad. na cestách I. triedy	417 904,20	0,00	417 904,20	0,00	0,00	0,00	417 904,20	0,00	
2. I/66Zvolen - modernizácia CSS	19 776,13	0,00	19 776,13	0,00	0,00	0,00	19 776,13	0,00	
3. I/65 Kremnica - Kremnické Bane, rekonštr.	9 698 843,00	170 959,70	140 158,84	0,00	118 125,23	22 033,61	0,00	9 387 724,46	
OSTATNÉ - SPOLU	10 136 523,33	170 959,70	577 839,17	0,00	118 125,23	22 033,61	437 680,33	9 387 724,46	
MOSTNÉ OBJEKTY NOVOZAČÍNANÉ - MP	4 689 751,49	23 231,18	144 060,99	0,00	422,00	143 638,99	0,00	4 522 459,32	
CELKOM	15 769 171,18	194 190,88	765 123,48	501,00	126 173,82	198 116,41	440 332,25	14 809 856,82	

DODATOK						
Predprojektová a projektová príprava		2 020 741,11			2 020 741,11	
Vysporiadanie starých stavieb		45 532,59		44 997,09	535,50	
ROZPOČET SPOLU		10 506 063,28				
Strojné investície		16 689,16				
ROZPOČET IVSC BANSKÁ BYSTRICA SPOLU		10 522 752,44	1 368,19	406 586,10	2 912 606,12	7 185 502,87

Súhrnný prehľad o stavebnej pripravenosti SSC IVSC Banská Bystrica pre rok 2009 (v EUR)
Pripravované stavby v roku 2009

Názov a miesto stavby	Náklady					Uhradené do 31. 12.2008	Objem v roku 2009					Zostatok celkom	Poznámka:
	Celkom	z toho					Celkom	z toho					
		odvod	výkup	proj.	stav.			odvod	výkup	proj.	stav.		
ZOSUVY A HAVÁRIE													
1. I/72 Sanácia skalného masívu Čertovica	151 388,00	2 015,00	0,00	49 791,00	99 582,00	0,00	46 486,64	0,00	0,00	46 486,64	0,00	104 901,36	
ZOSUVY A HAVÁRIE - SPOLU	151 388,00	2 015,00	0,00	49 791,00	99 582,00	0,00	46 486,64	0,00	0,00	46 486,64	0,00	104 901,36	
HRANIČNÉ PRIECHODY													
1. Rek. cesty v miest hr. priech. SR/MR Kráľ	843 375,00	0,00	20 000,00	76 512,00	746 863,00	68 790,58	7 643,40	0,00	0,00	7 643,40	0,00	766 941,02	
HRANIČNÉ PRIECHODY - SPOLU	843 375,00	0,00	20 000,00	76 512,00	746 863,00	68 790,58	7 643,40	0,00	0,00	7 643,40	0,00	766 941,02	
OSTATNÉ													
1. I/50 Hronská Breznica - Budča (súbeh)	2 370 046,00	0,00	78 138,00	116 179,00	2 175 729,00	99 146,48	739,37	0,00	322,87	416,50	0,00	2 270 160,15	
2. I/50 Zvolen - Neresnica, mimoúrovň. križovatka	17 090 305,00	0,00	1 659 696,00	360 570,00	15 070 039,00	0,00	299 825,45	0,00	56 884,20	242 941,25	0,00	16 790 479,55	
3. I/59 Donovaly - núdzový záliv	4 890 520,00	3 000,00	323 357,00	248 954,00	4 315 209,00	140 939,12	0,00	0,00	0,00	0,00	0,00	4 749 580,88	
4. I/75 Veľký Krtíš - Pôtor, sanácia	5 240 600,52	3 200,00	95 000,00	362 476,52	4 779 924,00	157 242,75	196 677,24	0,00	20 000,87	176 676,37	0,00	4 886 680,53	
5. I/50 Ružová osada, rekonštrukcia	3 468 897,59	0,00	100 000,00	275 821,59	3 093 076,00	78 748,72	171 926,34	0,00	0,00	171 926,34	0,00	3 218 222,53	
6. Zateplenie AB - IVSC BB	348 536,00	0,00	0,00	16 597,00	331 939,00	0,00	2 737,00	0,00	0,00	2 737,00	0,00	345 799,00	
7. I/66 B.Bystrica - severný obchvat	9 638 983,00	0,00	6 142 634,00	3 496 349,00	0,00	9 638 983,00	0,00	0,00	0,00	0,00	0,00	0,00	
8. I/59 Uľanka - váha	10 000,00	0,00	0,00	10 000,00	0,00	0,00	0,00	0,00	0,00	0,00	0,00	10 000,00	
OSTATNÉ - SPOLU	43 057 888,11	6 200,00	8 398 825,00	4 886 947,11	29 765 916,00	10 115 060,07	671 905,40	0,00	77 207,94	594 697,46	0,00	32 270 922,64	
MOSTNÉ OBJEKTY PRIPRAVOVANÉ - MP	1 233 992,85	0,00	20 000,00	52 205,85	1 161 787,00	0,00	0,00	0,00	0,00	0,00	0,00	1 233 992,85	
CELKOM	45 286 643,96	8 215,00	8 438 825,00	5 065 455,96	31 774 148,00	10 183 850,65	726 035,44	0,00	77 207,94	648 827,50	0,00	34 376 757,87	

Plán predprojektovej a projektovej prípravy stavieb SSC IVSC Banská Bystrica na rok 2009

v EUR

Por.č.	Číslo cesty	Názov stavby	Predpokladaná cena v €		Poznámka:
			platby v 2009	platby v 2010	
ŠTÚDIE					
1.	I/66	Polomka - hr. kraja	3 601,54		posudok EIA
2.	I/66	Brezno - Polomka	2 255,00		posudok EIA
3.	I/66	B. Bystrica - Brezno	78 997,58		IGHP, správa, posudok
4.	I/59	Korytnica hr. kraja - Ružomberok	200 020,75	30 620,00	TŠ, Z, EIA, SEIA
Štúdie spolu			284 874,87	30 620,00	
DÚR					
1.	I/59 a I/66	Slovenská Ľupča - Korytnica, hr. kraja	950 763,35	54 059,00	
2.	I/65	Kremnické Bane - hranica kraja	103 879,11	26 000,00	
3.	I/66	Brezno - obchvat	266 058,47	29 562,00	
4.	I/66	B. B. - Slov. Ľupča (R1) - rekonštrukcia	41 677,06	310 590,00	
5.	I/72	Michalová - Brezno	0,00	0,00	
6.	I/72	Tisovec mesto-Tisovec Čertova dolina	0,00	0,00	
7.	I/66	Podbrezová -prieťah, rekonštrukcia	0,00	0,00	
8.	I/59	Dokončenie úpravy cesty I/59 Donovaly v km 26,100 - 26,360	0,00	50 000,00	
9.	I/51	Banská Štiavnica - Banská Belá	0,00	100 000,00	
DÚR spolu			1 362 377,99	570 211,00	
DSP					
1.	I/66	Polomka - bodová závrata	183 380,90	162 775,00	
2.	I/72	Tisovec Čertova dolina - Zbojská Sedlo	164 087,75	354 250,00	
3.	I/66	Brezno - obchvat	0,00	529 308,00	
4.	I/50	Lučenec - križovatka Vidiná	26 019,60	6 203,00	
5.	I/51	Banská Štiavnica - Banská Belá	0,00	150 000,00	
6.	I/66	Dobrá Niva - rekonštrukcia AZ	0,00	30 000,00	
7.	I/72	Hnúšťa križovatka II/526	0,00	66 000,00	
8.	I/72	Tisovec, časť Píla, dažďová kanalizácia	0,00	63 007,00	
DSP spolu			373 488,25	1 361 543,00	
Projektová a projektová príprava spolu			2 020 741,11	1 962 374,00	

Stavby zahrnuté do Programu obrany (06E01) pre rok 2009 (v EUR)

Por. číslo	IVSC	Č.stavby	Názov stavby	Náklady				Uhradené do 31. 12.2008	Objem v roku 2009				Zostatok celkom	Poznámka:		
				Celkom	z toho				Celkom	z toho						
					odvod	výkup	proj.			stav.	odvod	výkup			proj.	stav.
1.	BB		I/50 Vígľaš, sanácia cesty	74 222,00	0,00	0,00	0,00	74 222,00	41 028,00	33 194,00	0,00	0,00	0,00	33 194,00	0,00	
4.	BB		I/50 Vígľaš	210 472,92	0,00	0,00	0,00	210 472,92	0,00	210 472,92	0,00	0,00	0,00	210 472,92	0,00	
Spolu				284 694,92	0,00	0,00	0,00	284 694,92	41 028,00	243 666,92	0,00	0,00	0,00	243 666,92	0,00	

Program 053 05 03 - Projekty PPP - Balík 2

v EUR

Názov a miesto stavby	Náklady					Uhradené do 31. 12.2008	Objem v roku 2009					Zostatok celkom	Poznámka:
	Celkom	z toho					Celkom	z toho					
		odvod	výkup	proj.	stav.			odvod	výkup	proj.	stav.		
1. I/66 B.Bystrica - severný obchvat	8 324 461,00	0,00	7 500 917,00	350 997,00	472 547,00	4 794 384,63	734 912,82	0,00	709 652,07	25 260,75	0,00	2 795 163,55	
SPOLU:	8 324 461,00	0,00	7 500 917,00	350 997,00	472 547,00	4 794 384,63	734 912,82	0,00	709 652,07	25 260,75	0,00	2 795 163,55	

Súhrnný prehľad o stavebnej pripravenosti SSC IVSC Košice pre rok 2009 (v EUR)
Mostný program k 1. 1. 2009

Názov a miesto stavby	Náklady						Uhradené do 31. 12.2008	Objem v roku 2009					Zostatok celkom	Poznámka: stavebný stav
	Celkom	z toho				Celkom		z toho						
		odvod	výkup	proj.	stav.			odvod	výkup	proj.	stav.			
ROZOSTAVANÉ														
1.	I/50 - 283 Rožňava nadcestie	1 024 804,44	0,00	232,36	49 790,88	974 781,20	36 320,00	963 880,06	0,00	273,85	4 766,98	958 839,23	24 604,38	
2.	I/74 - 016 Dlhé n/Cirochou most	3 784 106,75	0,00	59 749,05	73 026,62	3 651 331,08	1 912 220,00	1 312 178,17	0,00	4,98	178,50	1 311 994,69	559 708,58	
3.	I/18 - 499 Nižný Hrabovec nadcestie	703 445,54	13 012,02	1 659,70	24 895,44	663 878,38	14 571,00	633 547,52	13 012,00	0,00	5 082,92	615 452,60	55 327,02	
4.	I/73 - 024 Svidník most	1 500 365,14	0,00	3 319,39	26 555,14	1 470 490,61	22 827,00	367 940,34	0,00	0,00	0,00	367 940,34	1 109 597,80	
5.	I/67 - 036 Stratená most	298 745,27	0,00	0,00	6 638,78	292 106,49	215 464,00	51 154,31	0,00	0,00	4 029,08	47 125,23	32 126,96	
ROZOSTAVANÉ - SPOLU		7 311 467,14	13 012,02	64 960,50	180 906,86	7 052 587,76	2 201 402,00	3 328 700,40	13 012,00	278,83	14 057,48	3 301 352,09	1 781 364,74	
NOVOZAČINANÉ														
1.	I/77 - 022 Hniezdne most	389 696,61	39 832,70	1 327,76	16 596,96	331 939,19	49 926,00	0,00	0,00	0,00	0,00	0,00	339 770,61	
2.	I/77 - 015 Nižné Ružbachy most	366 792,81	995,82	663,88	16 596,96	348 536,15	14 507,00	0,00	0,00	0,00	0,00	0,00	352 285,81	
3.	I/79-036 Viničky most	1 123 614,16	0,00	1 659,70	26 555,14	1 095 399,32	17 608,00	0,00	0,00	0,00	0,00	0,00	1 106 006,16	
4.	I/67-059 Veľká Lomnica most	756 193,92	0,00	3 319,39	29 874,53	723 000,00	26 456,00	0,00	0,00	0,00	0,00	0,00	729 737,92	
5.	I/68 - 063 Lemešany most	373 431,59	9 958,18	11 617,87	19 916,35	331 939,19	18 349,00	0,00	0,00	0,00	0,00	0,00	355 082,59	
6.	I/18 - 485 Vranov most	1 149 372,64	4 182,43	33 193,92	116 178,72	995 817,57	90 287,00	498,31	0,00	498,31	0,00	0,00	1 058 587,33	
7.	I/74 - 007 Humenné most	288 787,09	0,00	3 319,39	19 916,35	265 551,35	14 439,00	1 211,58	1 211,58	0,00	0,00	0,00	273 136,51	
8.	I/18 - 500 Strážske nadcestie	765 883,30	5 742,55	1 659,70	24 895,44	733 585,61	14 891,00	0,00	0,00	0,00	0,00	0,00	750 992,30	
9.	I/18 - 468 Čierne nadcestie	526 887,08	2 423,16	1 659,70	24 895,44	497 908,78	14 891,00	0,00	0,00	0,00	0,00	0,00	511 996,08	
NOVOZAČINANÉ - SPOLU		5 740 659,20	63 134,84	58 421,31	295 425,89	5 323 677,16	261 354,00	1 709,89	1 211,58	498,31	0,00	0,00	5 477 595,31	
PRIPRAVOVANÉ														
1.	I/18 - 378 Tatranská Štrba most	328 619,79	6 638,78	16 596,96	39 832,70	265 551,35	0,00	0,00	0,00	0,00	0,00	0,00	328 619,79	
2.	I/50 - 359 Michalovce nadjazd	1 825 665,53	0,00	0,00	165 969,59	1 659 695,94	0,00	0,00	0,00	0,00	0,00	0,00	1 825 665,53	
PRIPRAVOVANÉ - SPOLU		2 154 285,32	6 638,78	16 596,96	205 802,29	1 925 247,29	0,00	0,00	0,00	0,00	0,00	0,00	2 154 285,32	
CELKOM		15 206 411,66	82 785,64	139 978,77	682 135,04	14 301 512,21	2 462 756,00	3 330 410,29	14 223,58	777,14	14 057,48	3 301 352,09	9 413 245,37	

Súhrnný prehľad o stavebnej pripravenosti SSC IVSC Košice pre rok 2009 (v EUR)
Rozostavané stavby k 1. 1. 2009

Názov a miesto stavby	Náklady					Uhradené do 31. 12.2008	Objem v roku 2009				Zostatok celkom	Poznámka:	
	Celkom	z toho					Celkom	z toho					
		odvod	výkup	proj.	stav.			odvod	výkup	proj.			stav.
ZOSUVY A HAVÁRIE													
1. I/77 Lubotín - okresná hranica zosuvy	2 165 139,74	47 367,72	6 638,78	19 916,35	2 091 216,89	1 260 287,00	854 248,85	0,00	0,00	3 048,47	851 200,38	50 603,89	
2. I/67 Tatranská Kotlina - Ždiar zosuv	962 988,79	15 302,40	33 193,92	26 555,14	887 937,33	912 529,06	0,00	0,00	0,00	0,00	0,00	50 459,73	
3. I/15 Domaša rekonštrukcia vozovky	4 491 767,90	43 152,09	398 327,03	67 018,52	3 983 270,26	26 880,00	1 214 488,24	0,00	0,00	0,00	1 214 488,24	3 250 399,66	
ZOSUVY A HAVÁRIE - SPOLU	7 619 896,43	105 822,21	438 159,73	113 490,01	6 962 424,48	2 199 696,06	2 068 737,09	0,00	0,00	3 048,47	2 065 688,62	3 351 463,28	
HRANIČNÉ PRIECHODY													
HRANIČNÉ PRIECHODY - SPOLU	0,00	0,00	0,00	0,00	0,00	0,00	0,00	0,00	0,00	0,00	0,00	0,00	
OSTATNÉ													
1. I/68 Lipany preložka cesty	8 178 509,59	351 855,54	497 908,78	298 745,27	7 030 000,00	4 409 192,00	753 416,89	0,00	27 713,80	8 065,02	717 638,07	3 015 900,70	
2. I/15 Miňovce - rekonštrukcia cesty	1 842 926,37	80 329,28	3 319,39	33 193,92	1 726 083,78	918 543,00	719 471,09	0,00	250,28	5 951,33	713 269,48	204 912,28	
3. I/18 Hlinné priedah, rekonštr. cesty	4 663 745,60	86 304,19	338 577,97	255 593,18	3 983 270,26	1 053 777,00	1 548 405,96	0,00	23 142,10	3 651,20	1 521 612,66	2 061 562,64	
4. I/50 Michalovce križovatka	1 762 597,10	0,00	132 775,68	82 984,80	1 546 836,62	1 525 148,00	178 949,05	0,00	0,00	0,00	178 949,05	58 500,05	UV č. 463
5. I/18 Vranov n/Topľou, križovatka	2 692 624,31	37 110,80	265 551,35	66 387,84	2 323 574,32	532 749,00	2 099 268,28	0,00	3 388,96	8 004,67	2 087 874,65	60 607,03	
6. I/79 Dvorianky odvodnenie, chodníky	899 555,20	0,00	19 916,35	16 596,96	863 041,89	250 909,00	208 129,36	0,00	0,00	3 484,20	204 645,16	440 516,84	
7. I/50 a I/79 Hriadky križovatka	1 848 942,97	0,00	43 152,09	49 790,88	1 756 000,00	43 747,00	1 720 511,40	0,00	786,67	9 727,08	1 709 997,65	84 684,57	KNL
8. I/79 a II/552 Veľaty križovatka	712 009,56	0,00	24 895,44	23 235,74	663 878,38	15 867,00	535 138,75	0,00	3 665,02	1 737,40	529 736,33	161 003,81	KNL
9. I/68 Milhost' - št.hr. SR/MR, rekonštrukcia cesty	408 285,21	0,00	0,00	9 958,18	398 327,03	385 076,00	19 745,66	0,00	0,00	0,00	19 745,66	3 463,55	
10. I/74 Belá n/Cirochou, odvodnenie, chodníky	1 126 555,13	0,00	3 319,39	23 235,74	1 100 000,00	14 273,00	53 564,49	0,00	0,00	0,00	53 564,49	1 058 717,64	
11. I/68 Pečovská Nová Ves, odvodnenie	507 269,47	0,00	863,04	12 846,05	493 560,38	506 363,42	195,18	0,00	195,18	0,00	0,00	710,87	
12. I/77 Mokroluh - Bardejov rekonštrukcia cesty	5 596 760,27	182 566,55	298 745,27	136 095,07	4 979 353,38	5 582 414,00	548,58	0,00	338,37	210,21	0,00	13 797,69	
13. I/73 Chmeľov, autob. zastávka	1 081 159,13	0,00	0,00	18 953,73	1 062 205,40	1 052 223,00	16 039,32	0,00	0,00	0,00	16 039,32	12 896,81	
14. I/74 Giraltovce, priedah	1 040 949,46	99 902,86	91 327,86	138 961,09	710 757,65	1 034 302,49	1 813,69	0,00	1 000,00	813,69	0,00	4 833,28	stav. len DPH
OSTATNÉ - SPOLU	32 361 889,37	838 069,22	1 720 352,61	1 166 578,45	28 636 889,09	17 324 583,91	7 855 197,70	0,00	60 480,38	41 644,80	7 753 072,52	7 182 107,76	
MOSTNÉ OBJEKTY ROZOSTAVANÉ - MP	7 311 467,14	13 012,02	64 960,50	180 906,86	7 052 587,76	2 201 402,00	3 328 700,40	13 012,00	278,83	14 057,48	3 301 352,09	1 781 364,74	
CELKOM	47 293 252,94	956 903,45	2 223 472,84	1 460 975,32	42 651 901,33	21 725 681,97	13 252 635,19	13 012,00	60 759,21	58 750,75	13 120 113,23	12 314 935,78	

u spolufinancovaných akcií sú hradené neoprávnené náklady a DPH

Súhrnný prehľad o stavebnej pripravenosti SSC IVSC Košice pre rok 2009 (v EUR)
Novozačínané stavby v roku 2009
Hradené zo štátneho rozpočtu

Názov a miesto stavby	Náklady					Uhradené do 31. 12.2008	Objem v roku 2009					Zostatok celkom	Poznámka:
	Celkom	z toho					Celkom	z toho					
		odvod	výkup	proj.	stav.			odvod	výkup	proj.	stav.		
ZOSUVY A HAVÁRIE													
ZOSUVY A HAVÁRIE - SPOLU	0,00	0,00	0,00	0,00	0,00	0,00	0,00	0,00	0,00	0,00	0,00	0,00	0,00
HRANIČNÉ PRIECHODY													
HRANIČNÉ PRIECHODY - SPOLU	0,00	0,00	0,00	0,00	0,00	0,00	0,00	0,00	0,00	0,00	0,00	0,00	0,00
OSTATNÉ													
1. I/77 Gerlachov rekonštrukcia cesty	2 365 730,60	15 601,14	92 942,97	49 790,88	2 207 395,61	85 800,00	19 202,87	0,00	19 202,87	0,00	0,00	2 260 727,73	
2. I/50 Trhovište rekonštrukcia vozovky	2 194 118,04	0,00	169 288,99	33 193,92	1 991 635,13	89 903,00	434,00	0,00	434,00	0,00	0,00	2 103 781,04	
3. I/68 Budimír prieťah	1 045 608,45	0,00	331 939,19	49 790,88	663 878,38	60 068,00	1 188,20	0,00	1,00	1 187,20	0,00	984 352,25	
4. I/18 a I/68 Prešov-Námestie mieru križovatka	3 007 369,04	43 152,09	149 372,63	159 330,81	2 655 513,51	140 780,00	345 645,25	41 591,98	1 337,10	87 936,68	214 779,49	2 520 943,79	
5. I/18 Prešov križovatka Nižná Šebastová	426 827,71	0,00	0,00	3 319,39	423 508,32	0,00	377 773,58	0,00	0,00	1 171,44	376 602,14	49 054,13	
6. I/67 Gočovo prieťah	294 958,18	0,00	0,00	9 958,18	285 000,00	0,00	101 774,40	0,00	510,62	6 660,96	94 602,82	193 183,78	
7. I/18 Lada prieťah	664 623,58	0,00	73 026,62	16 596,96	575 000,00	14 840,00	117 483,23	0,00	75 706,55	0,00	41 776,68	532 300,35	
8. I/15 Stropkov rekonštrukcia vozovky	1 434 790,88	0,00	0,00	49 790,88	1 385 000,00	0,00	1 160 771,68	0,00	0,00	31 615,83	1 129 155,85	274 019,20	
9. I/18 a I/68 Prešov IDS	6 306 844,59	0,00	0,00	331 939,19	5 974 905,40	0,00	0,00	0,00	0,00	0,00	0,00	6 306 844,59	
10. I/18 a I/67 Poprad IDS	3 584 943,24	0,00	0,00	265 551,35	3 319 391,89	0,00	0,00	0,00	0,00	0,00	0,00	3 584 943,24	
OSTATNÉ - SPOLU	21 325 814,31	58 753,23	816 570,40	969 262,44	19 481 228,24	391 391,00	2 124 273,21	41 591,98	97 192,14	128 572,11	1 856 916,98	18 810 150,10	
MOSTNÉ OBJEKTY NOVOZAČÍNANÉ - MP	5 740 659,20	63 134,84	58 421,31	295 425,89	5 323 677,16	261 354,00	1 709,89	1 211,58	498,31	0,00	0,00	5 477 595,31	
Spolufinancovanie ŠR (25%)							0,00						
CELKOM	27 066 473,51	121 888,07	874 991,71	1 264 688,33	24 804 905,40	652 745,00	2 125 983,10	42 803,56	97 690,45	128 572,11	1 856 916,98	24 287 745,41	

DODATOK					
Predprojektová a projektová príprava					1 028 682,02
Vysporiadanie starých stavieb				519 195,20	5 094,79
ROZPOČET SPOLU					18 509 393,98
Strojné investície					11 945,22
ROZPOČET IVSC KOŠICE SPOLU				727 019,77	1 069 771,41
				1 735 572,59	14 977 030,21

Súhrnný prehľad o stavebnej pripravenosti SSC IVSC Košice pre rok 2009 (v EUR)
Pripravované stavby v roku 2009

Názov a miesto stavby	Náklady					Uhradené do 31. 12.2008	Objem v roku 2009					Zostatok celkom	Poznámka:
	Celkom	z toho					Celkom	z toho					
		odvod	výkup	proj.	stav.			odvod	výkup	proj.	stav.		
ZOSUVY A HAVÁRIE													
1. I/67 Dubina - Hranovnica, zosuv	2 067 922,03	17 922,03	0,00	50 000,00	2 000 000,00	0,00	21 197,97	0,00	351,85	20 846,12	0,00	2 046 724,06	
ZOSUVY A HAVÁRIE - SPOLU	2 067 922,03	17 922,03	0,00	50 000,00	2 000 000,00	0,00	21 197,97	0,00	351,85	20 846,12	0,00	2 046 724,06	
HRANIČNÉ PRIECHODY													
1. I/68 Mníšek n/P- št.hr.SR/PR prel.cesty	15 768 570,09	868 319,72	169 288,99	663 878,38	14 067 083,00	237 317,00	847 078,79	671 204,21	121 269,43	54 605,15	0,00	14 684 174,30	
2. I/79 Čierna-Solomonovo rekonštrukcia cesty	38 836 885,09	663 878,38	995 817,57	663 878,38	36 513 310,76	47 274,00	35 457,53	0,00	0,00	35 457,53	0,00	38 754 153,56	
HRANIČNÉ PRIECHODY - SPOLU	54 605 455,18	1 532 198,10	1 165 106,56	1 327 756,76	50 580 393,76	284 591,00	882 536,32	671 204,21	121 269,43	90 062,68	0,00	53 438 327,86	
OSTATNÉ													
1. I/68 Plavnica preložka cesty	32 662 816,17	1 194 981,08	2 157 604,73	1 095 399,32	28 214 831,04	81 493,00	0,00	0,00	0,00	0,00	0,00	32 581 323,17	
2. I/68 Prešov odb. Škultétyho - ZVL preložka	75 317 001,93	66 387,84	17 924 716,19	896 235,81	56 429 662,09	144 737,00	333 280,17	0,00	59 315,27	273 964,90	0,00	74 838 984,76	
3. I/77 Bardejov -Bardejovské Kúpele r.c.	24 629 887,81	663 878,38	1 659 695,94	663 878,38	21 642 435,11	126 298,00	0,00	0,00	0,00	0,00	0,00	24 503 589,81	
4. I/67 a II/526 Rožňava križovatka - Štítnik	1 770 681,94	5 986,00	165 969,59	105 000,00	1 493 726,35	58 475,00	228 098,74	0,00	192 900,00	35 198,74	0,00	1 484 108,20	
5. I/67 a II/526 Rožňava križovatka - mesto	1 897 771,62	300,00	132 775,68	105 000,00	1 659 695,94	58 255,00	54 524,72	0,00	18 290,00	36 234,72	0,00	1 784 991,90	
6. I/73 Giraltovce - Fijaš rekonštrukcia cesty	9 128 327,68	165 969,59	1 327 756,75	497 908,78	7 136 692,56	39 197,00	0,00	0,00	0,00	0,00	0,00	9 089 130,68	
7. I/77 Spišská Belá - Bušovce rekonštrukcia	14 427 338,51	99 581,76	829 847,97	497 908,78	13 000 000,00	43 834,00	2 704,32	0,00	0,00	2 704,32	0,00	14 380 800,19	
8. I/73 Ladomírova - Hunkovce rekonštrukcia	1 453 893,65	23 235,74	132 775,68	69 707,23	1 228 175,00	0,00	55 461,44	0,00	0,00	55 461,44	0,00	1 398 432,21	
OSTATNÉ - SPOLU	161 287 719,31	2 220 320,39	24 331 142,53	3 931 038,30	130 805 218,09	552 289,00	674 069,39	0,00	270 505,27	403 564,12	0,00	160 061 360,92	
MOSTNÉ OBJEKTY PRIPRAVOVANÉ - MP	2 154 285,32	6 638,78	16 596,96	205 802,29	1 925 247,29	0,00	0,00	0,00	0,00	0,00	0,00	2 154 285,32	
CELKOM	220 115 381,84	3 777 079,30	25 512 846,05	5 514 597,35	185 310 859,14	836 880,00	1 577 803,68	671 204,21	392 126,55	514 472,92	0,00	217 700 698,16	

Plán predprojektovej a projektovej prípravy stavieb SSC IVSC Košice na rok 2009

v EUR

Por.č.	Číslo cesty	Názov stavby	Predpokladaná cena v €		Poznámka:
			platby v 2009	platby v 2010	
Štúdie					
1.	I/79	I/79 Hriadky - Trebišov preložka	71 647,27		TŠ, Zámer
2.	I/18	I/18 Vranov - južný obchvat	71 216,72		TŠ, Zámer
3.	I/79	I/79 Slovenské Nové mesto obchvat	73 072,46		TŠ a zámer
4.	I/18 a I/74	I/18 a I/74 Lipníky - Ubľa		302 883,99	
Štúdie spolu			215 936,45	302 883,99	
DÚR					
1.	I/68	I/68 Šarišské Michaľany - Prešov rek. cesty	103 088,22		
2.	I/74	I/74 Snina - Kolonica preložka cesty			
3.	I/77	I/77 Bardejov juhozápadný obchvat	25 084,32		
4.	I/18	I/18 N.Hrabovec -Petrovce n/L preložka	388 842,74		
5.	I/68	I/68 Sabinov preložka cesty	131 741,69		
6.	I/74	I/74 Brekov - Humenné preložka			
DÚR spolu			648 756,97	0,00	
DSP, DSN, DVP					
1.	I/68	I/68 Prešov Solivarská okružná križovatka			
2.	I/15	I/15 Stropkov preložka cesty	160 232,87		
3.	I/50 a I/18	I/50 a I/18 Michalovce rek. križovatky	3 755,73		
4.	I/77	I/77 Hutka odvodnenie, chodníky, rekonštrukcia		20 000,00	
DSP spolu			163 988,60	20 000,00	
PREDPROJEKTOVÁ A PROJEKTOVÁ SPOLU			1 028 682,02	322 883,99	

**Súhrnný prehľad o stavebnej pripravenosti SSC IVSC Žilina pre rok 2009 (v EUR)
Mostný program k 1. 1. 2009**

Názov a miesto stavby	Náklady					Uhradené 31. 12.2008	Objem v roku 2009					Zostatok celkom	Poznámka: stavebný stav	
	Celkom	odvod	výkup	proj.	stav.			odvod	výkup	proj.	stav.			
ROZOSTAVANÉ														
1.	I/59 Ružomberok - most 062	2 909 268,00	0,00	124 271,00	124 061,00	2 660 936,00	1 375 756,00	1 217 941,99	0,00	64 235,64	938,15	1 152 768,20	315 570,01	
2.	I/65 Príbovce - most 088	543 849,00	0,00	67 266,00	14 801,00	461 782,00	415 754,00	21 088,82	0,00	0,00	0,00	21 088,82	107 006,18	zádržné
3.	I/61 Ladce - most 080	1 324 666,16	0,00	2 687,00	76 612,00	1 245 367,16	1 262 397,00	62 269,16	0,00	0,00	0,00	62 269,16	0,00	zádržné
ROZOSTAVANÉ - SPOLU		4 777 783,16	0,00	194 224,00	215 474,00	4 368 085,16	3 053 907,00	1 301 299,97	0,00	64 235,64	938,15	1 236 126,18	422 576,19	
NOVOZAČÍNANÉ														
1.	I/18 Liptovské Sliache - most 332	589 358,00	0,00	43 152,00	15 103,00	531 103,00	13 112,00	9 352,47	0,00	9 352,47	0,00	0,00	566 893,53	
2.	I/59 Liptovská osada - most 046	491 283,00	0,00	6 639,00	19 916,00	464 728,00	16 298,00	1 795,39	0,00	0,00	799,89	995,50	473 189,61	
3.	I/11 Čadca - most 204	446 506,00	0,00	0,00	18 106,00	428 400,00	0,00	327 892,78	0,00	0,00	18 105,85	309 786,93	118 613,22	
NOVOZAČÍNANÉ - SPOLU		1 527 147,00	0,00	49 791,00	53 125,00	1 424 231,00	29 410,00	339 040,64	0,00	9 352,47	18 905,74	310 782,43	1 158 696,36	
PRIPRAVOVANÉ														
1.	I/59 Tvrdošín - most	1 208 258,00	0,00	3 319,00	43 152,00	1 161 787,00	0,00	28 712,90	0,00	0,00	28 712,90	0,00	1 179 545,10	
2.	I/18 Žilina - most 260	1 287 924,00	0,00	3 319,00	56 430,00	1 228 175,00	0,00	47 112,46	0,00	0,00	47 112,46	0,00	1 240 811,54	
3.	I/18 Ivachnová - most 335	710 349,00	0,00	3 319,00	43 152,00	663 878,00	0,00	15 824,62	0,00	0,00	15 824,62	0,00	694 524,38	
4.	I/72 Kráľova Lehota - most 036	961 030,00	0,00	9 958,00	21 642,00	929 430,00	16 331,00	4 013,61	0,00	0,00	4 013,61	0,00	940 685,39	
PRIPRAVOVANÉ - SPOLU		4 167 561,00	0,00	19 915,00	164 376,00	3 983 270,00	16 331,00	95 663,59	0,00	0,00	95 663,59	0,00	4 055 566,41	
CELKOM		10 472 491,16	0,00	263 930,00	432 975,00	9 775 586,16	3 099 648,00	1 736 004,20	0,00	73 588,11	115 507,48	1 546 908,61	5 636 838,96	

Súhrnný prehľad o stavebnej pripravenosti SSC IVSC Žilina pre rok 2009 (v EUR)
Rozostavané stavby k 1. 1. 2009

Názov a miesto stavby	Náklady					Uhradené do 31. 12.2008	Objem v roku 2009					Zostatok celkom	Poznámka:	
	Celkom	z toho					Celkom	z toho						
		odvod	výkup	proj.	stav.			odvod	výkup	proj.	stav.			
ZOSUVY A HAVÁRIE														
1. I/72 Hranica krajov - zosuv	670 997,98	266,00	56 323,00	22 893,00	591 515,98	669 223,00	1 774,98	0,00	1 774,98	0,00	0,00	0,00	0,00	
2. I/50 T. Mitrice - zosuv	536 584,30	0,00	16 762,00	23 236,00	496 586,30	41 160,00	495 424,30	0,00	0,00	2 028,36	493 395,94	0,00	0,00	
ZOSUVY A HAVÁRIE - SPOLU	1 207 582,28	266,00	73 085,00	46 129,00	1 088 102,28	710 383,00	497 199,28	0,00	1 774,98	2 028,36	493 395,94	0,00	0,00	
HRANIČNÉ PRIECHODY														
HRANIČNÉ PRIECHODY - SPOLU	0,00	0,00	0,00	0,00	0,00	0,00	0,00	0,00	0,00	0,00	0,00	0,00	0,00	
OSTATNÉ														
1. Obchvat mesta Prievidza, I. etapa 1. stavba - MZ v trase budúcej I/64	1 576 497,00	0,00	303 576,00	16 597,00	1 256 324,00	1 274 945,00	11 551,51	0,00	0,03	0,00	11 551,48	290 000,49	neuhradené výkupy 2009	
2. I/12 Čierne - bodová závrada	2 645 486,85	0,00	31 755,00	140 468,00	2 473 263,85	1 956 184,00	689 302,85	0,00	6 187,22	0,00	683 115,63	0,00	0,00	
3. I/11 Budatín - križovatka	774 010,00	0,00	78 775,00	37 667,00	657 568,00	116 179,00	624 961,93	0,00	0,00	459,20	624 502,73	32 869,07	0,00	
4. I/49 Dohňany - rozšírenie	1 259 672,09	0,00	209 039,00	43 484,00	1 007 149,09	1 038 339,00	221 333,09	0,00	103 748,66	0,00	117 584,43	0,00	0,00	
OSTATNÉ - SPOLU	6 255 665,94	0,00	623 145,00	238 216,00	5 394 304,94	4 385 647,00	1 547 149,38	0,00	109 935,91	459,20	1 436 754,27	322 869,56	0,00	
MOSTNÉ OBJEKTY ROZOSTAVANÉ - MP	4 777 783,16	0,00	194 224,00	215 474,00	4 368 085,16	3 053 907,00	1 301 299,97	0,00	64 235,64	938,15	1 236 126,18	422 576,19	0,00	
CELKOM	12 241 031,38	266,00	890 454,00	499 819,00	10 850 492,38	8 149 937,00	3 345 648,63	0,00	175 946,53	3 425,71	3 166 276,39	745 445,75	0,00	

u spolufinancovaných akcií sú hradené neoprávnené náklady a DPH

Súhrnný prehľad o stavebnej pripravenosti SSC IVSC Žilina pre rok 2009 (v EUR)

Príloha 12a

Novozačínané stavby v roku 2009

Hradené zo štátneho rozpočtu

Názov a miesto stavby	Náklady					Uhradené do 31. 12.2008	Objem v roku 2009				Zostatok celkom	Poznámka:		
	Celkom	z toho					Celkom	z toho						
		odvod	výkup	proj.	stav.			odvod	výkup	proj.			stav.	
ZOSUVY A HAVÁRIE														
1.	I/18 Makov - zosuv	710 493,00	0,00	33 194,00	29 875,00	647 424,00	22 273,00	1 493,14	0,00	0,00	0,00	1 493,14	686 726,86	
2.	I/18 Kolárovice pod Čiakovom - zosuv	555 894,00	0,00	8 298,00	33 194,00	514 402,00	21 510,00	3 724,45	0,00	0,00	1 313,40	2 411,05	530 659,55	
ZOSUVY A HAVÁRIE - SPOLU		1 266 387,00	0,00	41 492,00	63 069,00	1 161 826,00	43 783,00	5 217,59	0,00	0,00	1 313,40	3 904,19	1 217 386,41	
HRANIČNÉ PRIECHODY														
HRANIČNÉ PRIECHODY - SPOLU		0,00	0,00	0,00	0,00	0,00	0,00	0,00	0,00	0,00	0,00	0,00	0,00	
OSTATNÉ														
1.	I/18 a II/507 Bytča - križovatka	522 960,00	0,00	60 481,00	37 465,00	425 014,00	89 524,00	348 857,39	0,00	6 335,16	0,00	342 522,23	84 578,61	
2.	I/50 Handlová - centrum	3 273 209,00	0,00	425 862,00	199 164,00	2 648 183,00	98 885,00	661 277,89	0,00	141 088,51	63 851,41	456 337,97	2 513 046,11	
3.	I/64 Obchvat Prievidze, I. et., 2.st. - MZ v trase budúcej I/64	10 396 335,00	0,00	1 194 981,00	238 996,00	8 962 358,00	102 636,00	9 258,20	0,00	9 258,20	0,00	0,00	10 284 440,80	
4.	I/18 Žilina - prietáh, rekonštrukcia prečerpávacej stanice a cestnej kanalizácie	61 095,79	0,00	0,00	0,00	61 095,79	0,00	61 095,79	0,00	0,00	0,00	61 095,79	0,00	
5.	Rekonštrukcia pripojok rozvodu IS pre admin. budovu IVSC Žilina - samostatné meranie	133 448,00	0,00	0,00	17 269,00	116 179,00	0,00	8 769,11	0,00	0,00	8 769,11	0,00	124 678,89	
6.	I/49 Dohňany - rekonštrukcia odvodňovacieho systému a oprava vozovky	345 490,73	0,00	0,00	0,00	345 490,73	0,00	345 490,73	0,00	0,00	0,00	345 490,73	0,00	
7.	I/49 km 46,000 - 57,000 - STO na ukľudnenie dopravy	394 965,76	0,00	0,00	0,00	394 965,76	0,00	394 965,76	0,00	0,00	0,00	394 965,76	0,00	
8.	I/18 Strečno - Dubná Skala, dopravnno-bezpečn.opatrenia v km 465,600 - 476,600	3 300 206,77	0,00	0,00	0,00	3 300 206,77	0,00	3 300 206,77	0,00	0,00	0,00	3 300 206,77	0,00	
9.	Okružná križovatka ciest I/61 - II/574 (ILAVA)	50 000,00	0,00	0,00	0,00	50 000,00	0,00	0,00	0,00	0,00	0,00	0,00	50 000,00	
OSTATNÉ - SPOLU		18 477 711,05	0,00	1 681 324,00	492 894,00	16 303 493,05	291 045,00	5 129 921,64	0,00	156 681,87	72 620,52	4 900 619,25	13 056 744,41	
MOSTNÉ OBJEKTY NOVOZAČÍNANÉ - MP		1 527 147,00	0,00	49 791,00	53 125,00	1 424 231,00	29 410,00	339 040,64	0,00	9 352,47	18 905,74	310 782,43	1 158 696,36	
Spolufinancovanie ŠR (25%)														
CELKOM		21 271 245,05	0,00	1 772 607,00	609 088,00	18 889 550,05	364 238,00	5 474 179,87	0,00	166 034,34	92 839,66	5 215 305,87	15 432 827,18	

DODATOK									
Predprojektová a projektová príprava					178 869,62			178 869,62	
Vysporiadanie starých stavieb					182 216,45		179 776,95	2 439,50	
ROZPOČET SPOLU					9 527 539,54				
Strojné investície					35 477,97				
ROZPOČET IVSC ŽILINA SPOLU					9 563 017,51	37 643,20	592 364,05	497 614,37	8 399 917,92

Hradené z ERDF

Názov a miesto stavby	Náklady					Uhradené do 31. 12.2008	Objem v roku 2009				Zostatok celkom	Poznámka:		
	Celkom	z toho					* 85% stav.	Celkom	z toho					
		odvod	výkup	proj.	stav.				odvod	výkup			proj.	stav.
1.	I/59 D. Kubín - pruh pre pomalé vozidlá	442 857	0	0	0	442 857	0	442 857	0	0	0	442 857	0	
2.	I/50 Handlová centrum	1 599 947	0	0	0	1 599 947	0	1 599 947	0	0	0	1 599 947	0	
CELKOM ERDF		2 042 804	0	0	0	2 042 804	0	2 042 804	0	0	0	2 042 804	0	

Súhrnný prehľad o stavebnej pripravenosti SSC IVSC Žilina pre rok 2009 (v EUR)
Pripravované stavby v roku 2009

Názov a miesto stavby	Náklady					Uhradené do 31. 12.2008	Objem v roku 2009					Zostatok celkom	Poznámka:	
	Celkom	z toho					Celkom	z toho						
		odvod	výkup	proj.	stav.			odvod	výkup	proj.	stav.			
ZOSUVY A HAVÁRIE														
1.	I/57 Horné Sfnie - zosuv	2 323 574,00	0,00	272 190,00	59 749,00	1 991 635,00	28 879,00	3 938,95	0,00	0,00	3 938,95	0,00	2 290 756,05	
2.	I/59 Kňažica - zosuv	846 977,00	1 826,00	23 236,00	25 261,00	796 654,00	22 605,00	1 794,60	1 794,60	0,00	0,00	0,00	822 577,40	
ZOSUVY A HAVÁRIE - SPOLU		3 170 551,00	1 826,00	295 426,00	85 010,00	2 788 289,00	51 484,00	5 733,55	1 794,60	0,00	3 938,95	0,00	3 113 333,45	
HRANIČNÉ PRIECHODY														
HRANIČNÉ PRIECHODY - SPOLU		0,00	0,00	0,00	0,00	0,00	0,00	0,00	0,00	0,00	0,00	0,00	0,00	
OSTATNÉ														
1.	I/50 Nitra - križovatka	1 294 563,00	0,00	99 582,00	33 194,00	1 161 787,00	15 226,00	915,00	0,00	915,00	0,00	0,00	1 278 422,00	
2.	I/78 Námestovo - prietah	11 252 738,00	0,00	829 848,00	265 551,00	10 157 339,00	60 313,00	113 139,64	0,00	11 113,90	102 025,74	0,00	11 079 285,36	
3.	I/64 Bytčica - bodová závrada	1 171 745,00	0,00	66 388,00	43 152,00	1 062 205,00	0,00	16 398,20	0,00	0,00	16 398,20	0,00	1 155 346,80	
4.	I/59 D. Kubín - pruh pre pomalé vozidlá	13 383 789,00	39 833,00	531 103,00	398 327,00	12 414 526,00	265 053,00	35 848,60	35 848,60	0,00	0,00	0,00	13 082 887,40	
5.	I/18 - II/584 L. Mikuláš - križovatka	983 491,00	0,00	298 745,00	33 194,00	651 552,00	310 761,00	24 510,58	0,00	4 161,52	2 013,40	18 335,66	648 219,42	
6.	I/61 T. Teplá - križovatka	906 825,00	0,00	66 388,00	43 783,00	796 654,00	33 825,00	54 315,81	0,00	54 315,81	0,00	0,00	818 684,19	
7.	I/61 - I/57 Dubnica nad Váhom - križovatka	1 191 662,00	0,00	82 985,00	29 875,00	1 078 802,00	27 717,00	100,00	0,00	100,00	0,00	0,00	1 163 845,00	
OSTATNÉ - SPOLU		30 184 813,00	39 833,00	1 975 039,00	847 076,00	27 322 865,00	712 895,00	245 227,83	35 848,60	70 606,23	120 437,34	18 335,66	29 226 690,17	
MOSTNÉ OBJEKTY PRIPRAVOVANÉ - MP		4 167 561,00	0,00	19 915,00	164 376,00	3 983 270,00	16 331,00	95 663,59	0,00	0,00	95 663,59	0,00	4 055 566,41	
CELKOM		37 522 925,00	41 659,00	2 290 380,00	1 096 462,00	34 094 424,00	780 710,00	346 624,97	37 643,20	70 606,23	220 039,88	18 335,66	36 395 590,03	

Plán predprojektovej a projektovej prípravy stavieb SSC IVSC Žilina na rok 2009

Por.č.	Číslo cesty	Názov stavby	Predpokladaná cena v €		Poznámka:
			platby v 2009	platby v 2010	
Štúdie					
1.	I/50	Bánovce nad Bebravou - križovatka	16 588,35		
2.	I/50	Lovčica-Trubín - Handlová	59 624,95		
3.	I/50	Drietoma, obchvat		50 000,00	
Štúdie spolu			76 213,30	50 000,00	
DÚR					
1.	I/64	Porúbka - obchvat	66 684,83		
2.	I/59	Likavka - preložka	0,00		
3.	I/18	Strečno - Dubná Skala	15 548,81		
4.	I/64	Prievidza - obchvat II. etapa	2 015,86	11 282,00	
5.	I/65	Mošovce - Diviaky	2 015,86		
6.	I/64	Rajecké Teplice - Kľače	2 394,18		
DÚR spolu			88 659,54	11 282,00	
DSP, DSN, DVP					
1.	I/65	Mošovce - most 086	13 996,78	39 833,00	
2.	I/65	Mošovce - Diviaky		235 677,00	
3.	I/18	Žilina - juhovýchod		1 427 339,00	
4.	I/64	Kľače - Šuja		600 000,00	
5.	I/18	Strečno - Dubná Skala		1 500 000,00	
6.	I/64	Prievidza - obchvat II. etapa		484 631,00	
7.	I/64	Rajecké Teplice - Kľače		305 384,00	
8.	I/64	Nitrianske Pravno - obchvat		341 897,00	
9.	I/18	Hybe - zosuv		40 000,00	
10.	I/64	Porúbka - obchvat		1 000 000,00	
11.	I/70	Párnica - zosuv		60 000,00	
12.	I/78	Oravský Podzámok - zosuv		40 000,00	
13.	I/78	Príslop - zosuv v km 3,40 -6,00		60 000,00	
14.	I/18	Kolárovice - zosuv v km 432,40 - 435,00		60 000,00	
15.	I/12	Čierne, vyšný koniec - zosuv		60 000,00	
16.	I/64	Kľak - zosuv		60 000,00	
17.	I/50	Nováky - Brezina, zosuv		50 000,00	
18.	I/50	Hradište - zosuv		50 000,00	
19.	I/50	Brezolupy - Jerichov, zosuv		50 000,00	
20.	I/64	Zbyňov - zosuv		50 000,00	
21.	I/59	Valašská Dubová - mosty 065, 066		43 125,00	
22.	I/61	Visolaje		40 000,00	
23.	I/64	Kľačno		40 000,00	
24.	I/65	Turček - zosuv v km 100,00 - 101,00		60 000,00	
DSP spolu			13 996,78	6 697 886,00	
PREDPROJEKTOVÁ A PROJEKTOVÁ SPOLU			178 869,62	6 759 168,00	

Stavba II/520 Nová Bystrica - Oravská Lesná financovanie pre rok 2009 (v EUR)

Názov a miesto stavby	Náklady					Uhradené do 31. 12.2008	Objem v roku 2009				Zostatok celkom	Poznámka:	
	Celkom	z toho					Celkom	z toho					
		odvod	výkup	proj.	stav.			odvod	výkup	proj.			stav.
1. II/520 Nová Bystrica - Oravská Lesná	91 707 959,00	12 455,00	521 334,00	530 436,00	90 643 734,00	75 558 112,00	1 659 696,00	0,00	49 783,51	1 335,13	1 608 577,36	14 490 151,00	s EON
SPOLU	91 707 959,00	12 455,00	521 334,00	530 436,00	90 643 734,00	75 558 112,00	1 659 696,00	0,00	49 783,51	1 335,13	1 608 577,36	14 490 151,00	

Stavby navrhnuté na zaradenie do Programu rozvoja cestnej siete na rok 2009

v EUR

Po r. číslo	IVSC	Č.stav by	Názov stavby	Náklady				Uhradené do 31. 12.2008	Objem v roku 2009				Zostatok celkom	Poznámka:		
				Celkom	z toho				Celkom	z toho						
					odvod	výkup	proj.			stav.	odvod	výkup			proj.	stav.
1.	KE	718	I/67 Poprad - Kežmarok, I.etapa	45 591 847,27	282 148,31	6 638 783,77	331 939,19	3 338 976,00	5 250 890,00	2 805 992,75	50 625,81	50 989,88	2 704 377,06	37 534 964,52		
2.	KE	1179	Privádzač Košice, Prešovská - Sečovská III.et.	4 908 488,78	13 644,50	1 165 252,51	477 047,07	3 252 544,70	4 875 217,28	32 294,29	636,92	31 657,37	0,00	977,21		
3.	KE	735	Privádzač Prešov západ	12 714 100,78	829,85	1 593 308,11	497 908,78	10 622 054,04	8 695 914,00	7 753,05	1 301,00	6 452,05	0,00	4 010 433,73		
4.	KE	1016	I/67 Poprad - Kežmarok, II.etapa	111 199 628,23	0,00	26 555 135,10	1 659 695,94	82 984 797,19	30 216,00	22 226,71		22 226,71	0,00	111 147 185,52		
Spolu IVSC Košice				174 414 065,06	296 622,66	35 952 479,49	2 966 590,98	135 198 371,93	18 852 237,28	2 868 266,80	0,00	52 563,73	111 326,01	2 704 377,06	152 693 560,98	
1.	ZA	1320	Čadca - obchvat, preložka I/11	11 017 061,00	0,00	331 939,00	331 939,00	10 353 183,00	351 955,00	0,00	0,00	0,00	0,00	10 665 106,00		
2.	ZA	710	Privádzač Žilina - Iavobrežná, II.etapa	8 705 069,33	0,00	527 814,00	41 492,00	8 135 763,33	8 626 037,00	79 032,33	0,00	79 032,33	0,00	0,00		
3.	ZA	707	I/18 Žilina - Strážov	20 429 868,00	5 444,00	3 752 621,00	925 878,00	15 745 925,00	16 466 972,00	3 862 895,94	0,00	828 697,97	67,83	3 034 130,14	s EON, zádržné	
4.	ZA	1423	I/61 Trenčín, most	71 300 538,00	0,00	9 194 716,00	1 029 011,00	61 076 811,00	0,00	0,00	0,00	0,00	0,00	71 300 538,00		
5.	ZA	188	I/64 Žilina-juh I.etapa Lietavská Lúčka	40 620 537,00	6 042,00	4 741 927,00	995 817,00	34 876 751,00	37 373 896,00	3 096 641,00	0,00	741,19	19 909,77	3 075 990,04	s EON	
Spolu IVSC Žilina				152 073 073,33	11 486,00	18 549 017,00	3 324 137,00	130 188 433,33	62 818 860,00	7 038 569,27	0,00	908 471,49	19 977,60	6 110 120,18	82 215 644,06	
CELKOM ŠR				326 487 138,39	308 108,66	54 501 496,49	6 290 727,98	265 386 805,26	81 671 097,28	9 906 836,07	0,00	961 035,22	131 303,61	8 814 497,24	234 909 205,04	

u spolufinancovaných akcií sú hradené neoprávnené náklady a DPH

Hradené z ERDF

Po r. číslo	IVSC	Č.stav by	Názov stavby	Náklady				Uhradené do 31. 12.2008	Objem v roku 2009				Zostatok celkom	Poznámka:		
				Celkom	z toho				Celkom	z toho						
					odvod	výkup	proj.			stav.	odvod	výkup			proj.	stav.
1.	ZA	1320	Čadca - obchvat, preložka I/11	591 709,00	0,00	0,00	0,00	591 709,00	0,00	591 709,00	0,00	0,00	0,00	591 709,00	0,00	
2.	ZA	1423	I/61 Trenčín - most	189 552,00	0,00	0,00	0,00	189 552,00	0,00	189 552,00	0,00	0,00	0,00	189 552,00	0,00	
CELKOM ERDF_ I/61 Trenčín - most				781 261,00	0,00	0,00	0,00	781 261,00	0,00	781 261,00	0,00	0,00	0,00	781 261,00	0,00	